

Comune di Belvedere Marittimo (CS)

SERVIZIO INTEGRATO DI IGIENE AMBIENTALE NEL COMUNE DI BELVEDERE M. (CS)

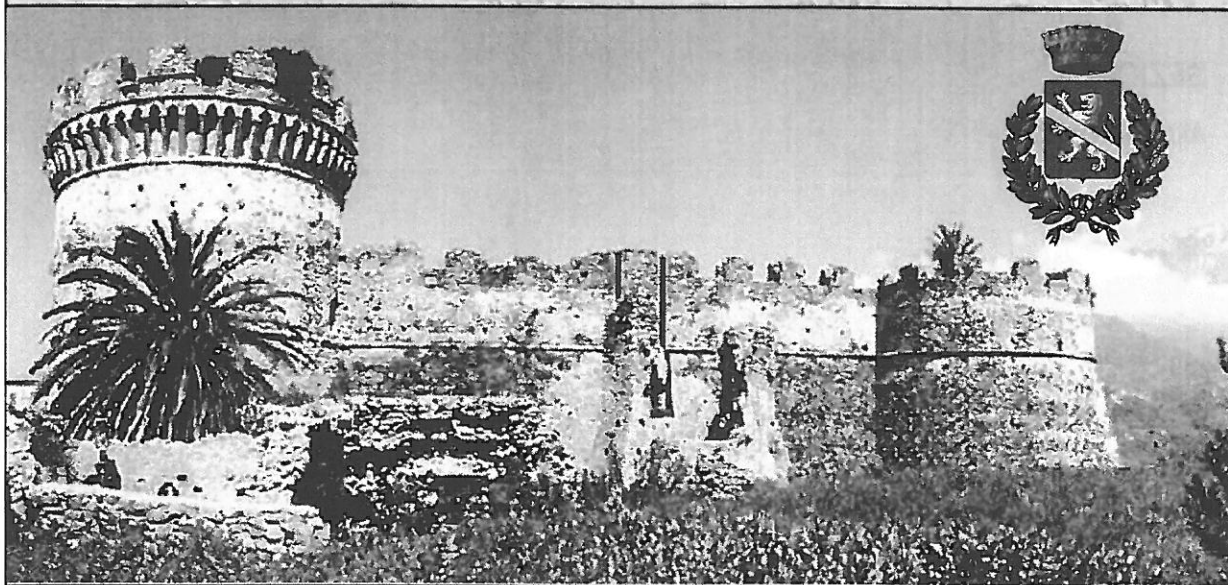

Allegato

A

BANDO DI GARA

VISTI ED APPROVAZIONI:

Emissione:

RESPONSABILE UNICO DEL PROCEDIMENTO



COMMITTENTE

CONSULENTE TECNICO

Lorenzo Veltri
Studio Gaiambiente Consulting

SEZIONE A - AMMINISTRAZIONE AGGIUDICATRICE**1. Denominazione, indirizzi e punti di contatto:**

- a. Denominazione ufficiale: **Comune di Belvedere Marittimo**
- b. Indirizzo postale: **Via Maggiore Mistorni**
- c. Città: **Belvedere Marittimo**
- d. CAP: **87021**
- e. Provincia: **Cosenza**
- f. Paese: **Italia**

2. Punti di contatto: Settore Lavori Pubblici – Servizio Manutenzione

- a. Telefono (centralino): **+ 39 0985/8874**
- b. Responsabile Unico del Procedimento: **Geom. Antonio Scrivano**
- c. Telefono: **+ 39 0985/8874121**
- d. Posta elettronica: **belvederemarittimo.cs.utc@pec.it**
- e. Indirizzi internet: **www.comune.belvedere-marittimo.cs.it**
- f. Ulteriori informazioni sono disponibili presso i punti di contatto sopra indicati;
- g. Il Capitolato Speciale d'Appalto e la documentazione complementare sono disponibili presso i punti di contatto sopra indicati.
- h. Il plico contenente l'offerta, **pena l'esclusione**, deve essere debitamente sigillato e controfirmato sui lembi di chiusura, pena l'esclusione, e deve recare all'esterno, oltre all'intestazione del mittente e all'indirizzo dello stesso (in caso di riunione di concorrenti devono essere indicati i nominativi di tutti i componenti, compresi i numeri di telefono e fax), le indicazioni relative all'oggetto della gara con la dicitura **"OFFERTA PER LA GARA A PROCEDURA APERTA PER L'AFFIDAMENTO DEI SERVIZI INTEGRATI DI IGIENE AMBIENTALE E SERVIZI CONNESSI NEL COMUNE DI BELVEDERE MARITTIMO"**.

3. Tipo di amministrazione aggiudicatrice e principali settori di attività

- a. Tipo di Amministrazione: **Autorità locale**
- b. Principali settori di attività: **Servizi generali delle amministrazioni pubbliche - Ambiente**
- c. L'amministrazione aggiudicataria acquista per conto di altre amministrazioni: **NO**

SEZIONE B - OGGETTO DELL'APPALTO**1. Descrizione**

- a. Espletamento del servizio di raccolta, trasporto e smaltimento/recupero di rifiuti indifferenziati, differenziati ed assimilabili prodotti sul territorio comunale, dei servizi connessi (fornitura, lavaggio, disinfezione, manutenzione e fornitura della necessaria attrezzatura, spazzamento stradale, bonifiche aree e taglio del verde).

2. Denominazione conferita all'appalto dall'amministrazione aggiudicatrice:

- a. Procedura aperta per l'affidamento dei servizi integrati di igiene ambientale nel comune di Belvedere Marittimo.

3. Tipo di appalto e luogo di esecuzione: SERVIZI

- a. Categoria dei servizi: **N.16** (allegato II. Al decreto legislativo n.163/2006)
 b. Sito o luogo principale di esecuzione: **intero territorio del Comune di Belvedere Marittimo (CS)**
 c. Codice NUTS: **ITF61**

4. L'avviso riguarda un appalto pubblico: SI**5. Breve descrizione dell'appalto:**

- a. Si veda il punto 1), per maggiori informazioni si rinvia al Capitolato Speciale d'Appalto.

6. CPV (vocabolario comune per gli appalti)

- a. Oggetto principale: Vocabolario principale: 90000000-7
 b. Oggetti complementari: 90120000-4, 90121100-2, 90121110-5, 90121120-8, 90121130-1, 90121140-4, 90121200-3, 90200000-9, 45222000-9;

7. L'appalto rientra nel campo di applicazione dell'accordo sugli appalti pubblici (AAP):SI**8. Divisione in lotti: NO****9. Ammissibilità di varianti: NO****10. Quantitativo o entità dell'appalto**

- a. Quantitativo o entità totale (in euro, iva esclusa):
- Servizi integrati di igiene ambientale: **€ 6.914.891,19** (cinque anni) così suddivisi:
 - Primo anno € 1.293.485,55;
 - Secondo anno € 1.405.351,41;
 - Terzo anno € 1.405.351,41;
 - Quarto anno € 1.405.351,41;
 - Quinto anno € 1.405.351,41.
- b. Valore stimato totale (**seimilioninovecentoquattordicimilaottocentonovantuno/19**) iva esclusa;

11. Durata dell'appalto o termine di esecuzione

- a. Periodo in mesi: **60** (sessanta), con la condizione che il Comune di Belvedere Marittimo potrà recedere anticipatamente dal contratto, e senza che l'Appaltatore possa pretendere e richiedere compensi a qualsiasi titolo e rimborsi per mancati guadagni o danni, nel momento in cui l'ATO rifiuti, competente di zona, individui, ai sensi del Capo III della parte IV del D.Lgs. 152/2006 – Codice dell'Ambiente, il Gestore Unico per il subentro nella gestione integrata del servizio. Resta quindi salva la facoltà dell'ATO di subentrare al Comune per la prosecuzione del contratto.

SEZIONE C - INFORMAZIONI DI CARATTERE GIURIDICO, ECONOMICO, FINANZIARIO E TECNICO

1. Condizioni relative all'appalto

a. Cauzioni e garanzie richieste:

1. concorrenti: cauzione provvisoria di **€ 138.297,82** (pari al **2%** del valore stimato totale oggetto di affidamento di cui al punto 10. a.) ex art. 75 d.lgs. n.163/2006;
2. aggiudicatario: cauzione definitiva di importo non inferiore al **10%**, incrementabile in funzione dell'offerta, ex art.113 del D.Lgs. n.163/2006, conforme al Capitolato Speciale d'Appalto;
3. aggiudicatario: polizze assicurative come previsto dal Capitolato Speciale d'Appalto;
4. importi garanzie punti 1 e 2, ridotti del 50% per concorrenti in possesso di certificazione di qualità UNI EN ISO 9001:2008 settore EA-24 o EA-39, come da disciplinare di gara e Capitolato Speciale d'Appalto.
5. Sono a carico dell'impresa appaltatrice tutte le spese inerenti la costituzione dell'appalto, accessorie e conseguenti, comprese quelle di bollo, di registro e di elaborazione di tutti gli atti inerenti il medesimo, nonché delle occorrenti copie del contratto e dei documenti. Sono inoltre a carico dell'aggiudicatario le spese relative alla pubblicazione del Bando di Gara e quelle dovute ai componenti la Commissione Giudicatrice.

2. Principali modalità di finanziamento e di pagamento

- a. finanziamento mediante fondi propri reperiti da tariffa;
- b. nessuna anticipazione; pagamenti con periodicità mensile come da Capitolato Speciale d'appalto;
- c. contributi di filiera (Conai) su rifiuti riciclabili a favore dell'impresa appaltante.

3. Forma giuridica che dovrà assumere il raggruppamento aggiudicatario dell'appalto:

a. tutte quelle previste dal capitolato Speciale d'appalto ed in particolare:

1. tutti i concorrenti aventi i requisiti richiesti, compresi quelli di cui all'art.11 del D.Lgs. del 17 marzo 1995, n°157 così come modificato dall'art.9 del D.Lgs. del 25 febbraio 2000 n°65 e loro successive modifiche ed integrazioni, costituiti da imprese singole o imprese riunite o consorziate, ovvero da imprese che intendano riunirsi o consorziarsi ai sensi delle vigenti disposizioni, nonché concorrenti con sede in altri stati membri dell'Unione Europea alle condizioni previste dalla vigente normativa ed in possesso dei requisiti richiesti. L'offerta congiunta deve essere sottoscritta da tutte le imprese raggruppate e contenere l'impegno in caso di aggiudicazione a conferire mandato collettivo speciale con rappresentanza ad una di esse designata quale capogruppo.
2. l'aggiudicatario è obbligato alla redazione della Carta dei Servizi con il recepimento delle condizioni dell'offerta tecnica;
3. l'aggiudicatario è tenuto ad assumere i dipendenti del gestore uscente impiegati nei servizi posti in gara (art. 202, comma 6, decreto legislativo n.152/2006).

4. Condizioni di partecipazione

- a. Rispetto di quanto espressamente descritto all'art.9, punto 1.1 "Requisiti di Ordine Generale" e punto 1.2. "Requisiti di Idoneità Professionale" del Disciplinare di Gara.
- b. Rispetto agli impegni espressamente descritti all'art.11 "Protocollo di Legalità" del Disciplinare di Gara.

5. Capacità economica e finanziaria

- a. Rispetto di quanto espressamente descritto all'art.9, punto 1.3 "Requisiti di Capacità Economica e Finanziaria" del Disciplinare di Gara.

6. Capacità tecnica

- a. Rispetto di quanto espressamente descritto all'art.9, punto 1.4 "Requisiti di Capacità Tecnico Professionali" del Disciplinare di Gara.

7. Appalto riservato: NO

SEZIONE D - PROCEDURA**1. Tipo di procedura: APERTA****2. Criteri di aggiudicazione:**

- a. Procedura aperta di cui agli artt.3, comma 37, e 55 del D.Lgs. n.163/06, ai sensi degli artt. 81 e 82 – comma 2 lett. b) del citato D.Lgs. n.163/06 con il criterio di aggiudicazione con il prezzo più basso con ribasso sull'importo posto a base di gara.
- b. Si precisa che si darà corso alla valutazione dell'anomalia delle offerte ai sensi degli artt. 86 e ss. del D.Lgs. n.163/06.

3. Informazioni di carattere amministrativo:

- 1. Numero di riferimento al dossier dall'Amministrazione aggiudicatrice:

- a. N. Gara _____
- b. N. CIG _____

4. Pubblicazioni relative allo stesso appalto: NO**5. Condizioni per ottenere il Capitolato Speciale d'Appalto e la documentazione complementare:**

- a. Termine per il ricevimento delle richieste di documenti o per l'accesso ai documenti:
 - i. Giorno: _____ data: _____ ora: _____;
- b. Documentazione disponibile come descritto al punto 2 della Sezione A del presente Bando di Gara.
- c. Documentazione a pagamento: **SI**

6. Termine ultimo per il ricevimento delle offerte:

- a. Giorno: _____ data: _____ ora: _____;

7. Lingue utilizzabili per la presentazione delle offerte: ITALIANO**8. Periodo minimo durante il quale l'offerente è vincolato alla propria offerta:**

- a. giorni:180 (dal termine ultimo per il ricevimento delle offerte);

9. Modalità di apertura delle offerte

- a. Giorno: _____ data: _____ ora: _____;
- b. Luogo: Ufficio Tecnico ubicato in Via Maggiore Mistorni - 87021 Belvedere Marittimo (CS);
- c. Persone ammesse ad assistere all'apertura delle offerte: **SI**
- d. Rappresentanti dei concorrenti, in numero massimo di 2 (due) persone per ciascuno; i soggetti muniti di delega o procura, o dotati di rappresentanza legale come risultanti dalla documentazione presentata, possono chiedere di verbalizzare le proprie osservazioni, qualora ritenute pertinenti.

SEZIONE E - ALTRE INFORMAZIONI

1. Trattasi di un appalto periodico: NO

2. Appalto connesso ad un progetto/programma finanziato da fondi comunitari: NO

3. Informazioni complementari:

- a. appalto indetto con determinazione a contrattare n. _____ in data _____ (art.55, comma 3, D.Lgs. n.163 del 2006);
- b. tutta la documentazione diversa dalle offerte, interna al plico senza altri involucri;
- c. offerta economica di ribasso in apposita busta interna al plico contrassegnata dalle parole «**Offerta Economica**» mediante ribasso percentuale unico sull'importo a base d'asta per tutti i servizi offerti e per l'intera durata dell'appalto; l'aggiudicazione avviene sulla base del predetto ribasso, applicato all'importo totale stimato, soggetto a ribasso;
- d. verifica delle offerte anomale ai sensi degli articoli 86, comma 2, 87 e 88, d.lgs. n.163 del 2006;
- e. aggiudicazione anche in presenza di una sola offerta purché valida (art.55, comma 4, d.lgs. n.163 del 2006);
- f. obbligo per i raggruppamenti temporanei e consorzi ordinari di dichiarare l'impegno a costituirsi e di indicare i servizi o le parti di servizi da affidare a ciascun operatore economico raggruppato o consorziato e le quote di partecipazione al raggruppamento (art.37, commi 2, 4, 8 e 13, d.lgs. n.163 del 2006);
- g. obbligo per consorzi stabili, consorzi di cooperative o di imprese artigiane, se non eseguono i servizi in proprio, di indicare i consorziati esecutori per i quali il consorzio concorre e, per questi, dichiarazioni possesso requisiti (art. 36, comma 5, e art. 37, comma 7, d.lgs. n. 163 del 2006);
- h. divieto di subappalto per come specificato all'art.10 "Subappalto - Avvalimento" del Disciplinare di Gara;
- i. ammissione al ricorso dell'istituto di avvalimento mediante applicazione di quanto specificatamente descritto all'art.10 "Subappalto - Avvalimento" del Disciplinare di Gara;
- j. pagamento di **€ 200,00** a favore dell'Autorità per la vigilanza sui contratti pubblici, con versamento on-line al portale <http://riscossione.avlp.it> previa registrazione mediante carta di credito Visa, MasterCard, Diners, American Express oppure in contanti, muniti del modello di pagamento rilasciato dal Servizio di riscossione, presso i punti vendita dei tabaccai lottisti abilitati al pagamento di bollettini, indicando codice fiscale, il n. di Gara ed il CIG di cui al punto 5, lettera a) della Sezione D "Procedura";
- k. obbligo di dichiarazione di conoscenza dei luoghi e congruità dei prezzi in analogia con l'art.106, comma 2, del D.P.R. n.207 del 2010;
- l. indicazione del domicilio eletto per le comunicazioni e dell'indirizzo di posta elettronica e/o del numero di fax per le predette comunicazioni; (art.79, comma 5-quinquies, d.lgs. n. 163 del 2006);
- m. ogni informazione, specificazione, modalità di presentazione della documentazione e dell'offerta, modalità di aggiudicazione sono indicate nel disciplinare di gara contenente le norme integrative del presente bando. I modelli per le dichiarazioni (utilizzabili dai concorrenti), sono disponibili all'indirizzo:
 - <http://www.comune.belvedere-marittimo.cs.it>
 ed al recapito di cui al punto 2 della Sezione A "Amministrazione Aggiudicatrice";
- n. controversie contrattuali deferite all'Autorità, giudiziaria ordinaria con esclusione dell'arbitrato;
- o. ai fini dell'art. 37, comma 2, del D.Lgs. n.163 del 2006, **costituisce prestazione principale la raccolta, trasporto e smaltimento o recupero dei rifiuti (incidenza dell'75,72%); costituiscono servizi secondari tutti gli altri servizi (16,21%);** sono altresì presenti forniture (3,70%), altro (3,66%);
- p. Responsabile del Procedimento (RUP): **Geom. Antonio SCRIVANO**, recapiti come al punto 2 della Sezione A "Amministrazione Aggiudicatrice".

4. Procedure di ricorso

BANDO DI GARA

- a. Organismo responsabile delle procedure di ricorso: Denominazione Ufficiale T.A.R. (Tribunale Amministrativo della Calabria) – Via Greco Mario, 88100 Catanzaro – ITALIA. Tel. 0961.531411 - <http://www.giustizia-amministrativa.it>.

5. Organismo responsabile delle procedure di mediazione

- a. Responsabile del procedimento di cui al punto 3, lettera r), della Sezione E "Altre Informazioni".

6. Presentazione di ricorso

- a. previa eventuale comunicazione di voler proporre ricorso giurisdizionale:
- entro 30 giorni dalla pubblicazione del presente bando per motivi che ostano alla partecipazione;
 - entro 30 giorni dalla conoscenza del provvedimento di esclusione;
 - entro 30 giorni dalla conoscenza del provvedimento di aggiudicazione.

7. Servizio presso il quale sono disponibili informazioni sulla presentazione di ricorso

- a. Responsabile del procedimento di cui al punto 3, lettera r), della Sezione E "Altre Informazioni".

8. Data di spedizione del presente avviso alla G.U.U.E.: _____.

Belvedere Marittimo li 27/03/2014

Comune di Belvedere Marittimo (CS)
Responsabile Unico del Procedimento

Comune di Belvedere Marittimo (CS)

SERVIZIO INTEGRATO DI IGIENE AMBIENTALE NEL COMUNE DI BELVEDERE M. (CS)

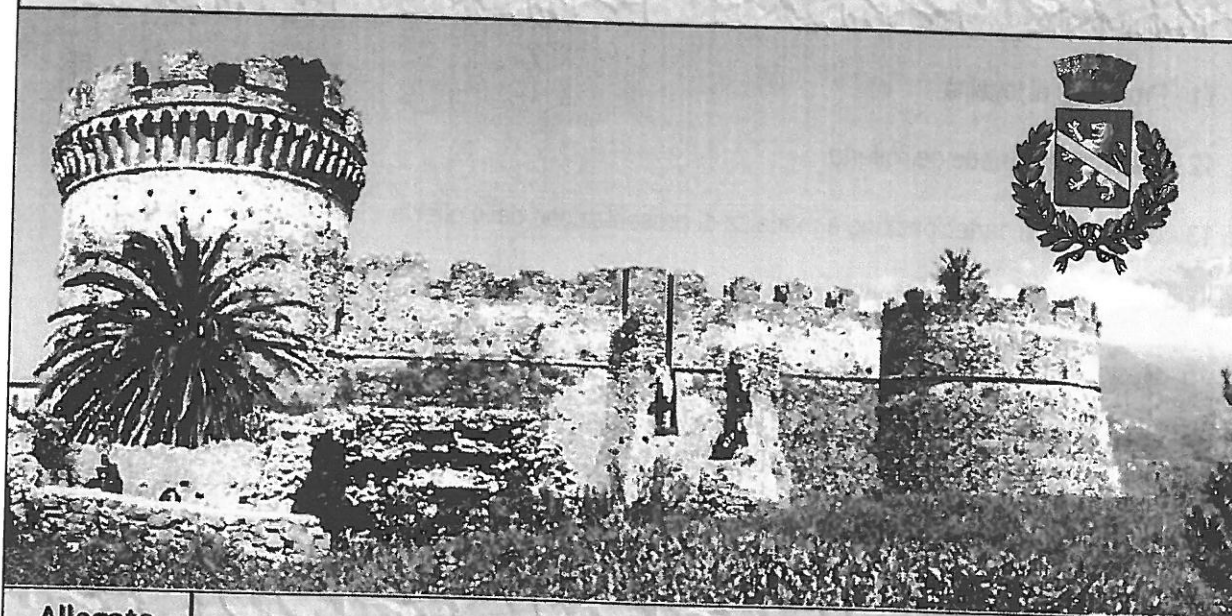

Allegato

B

DISCIPLINARE DI GARA

VISTI ED APPROVAZIONI:

Emissione:

COMMITTENTE

RESPONSABILE UNICO DEL PROCEDIMENTO



CONSULENTE TECNICO

Lorenzo Veltri
Studio Gaiambiente Consulting

ART. 1 - AMMINISTRAZIONE AGGIUDICATRICE

1. Comune di Belvedere Marittimo – Via Maggiore Mistorni - CAP 87021 Belvedere Marittimo (Cosenza) – P. Iva e Codice Fiscale 00346830789 - Tel. +39 0985/8874 – Fax: +39 0985/82733 – Url: www.comune.belvedere-marittimo.cs.it – Indirizzo mail: belvederemarittimo.cs.utc@pec.it

ART. 2 - OGGETTO DELLA GARA

1. Il presente disciplinare detta norme per la partecipazione all'appalto per i servizi di igiene urbana e ambientali nel Comune di Belvedere Marittimo, nonché le norme per la determinazione del criterio di aggiudicazione con il prezzo più basso con ribasso sull'importo posto a base di gara.

2. Ai fini della formulazione dell'offerta sono resi disponibili, all'interno dell'Allegato D - Relazione Generale, i dati relativi all'inquadramento territoriale, ai valori demografici e delle utenze servite dalla gestione corrente, la produzione dei rifiuti dell'ultimo triennio, nonché la relativa percentuale di raccolta differenziata registrata al 31/12/2012.

Tutti i dati riportati nel presente documento e negli altri documenti di gara, pur se sufficientemente analitici, devono essere considerati dai partecipanti come puramente indicativi e minimali e non esimono gli stessi dalla verifica e dall'approfondimento sul campo preliminarmente alla stesura dell'offerta. Pertanto non potranno essere richieste integrazioni contrattuali o maggiori costi a carico dell'Ente e/o degli utenti per errate valutazioni dei partecipanti rispetto alla dimensione ed alle caratteristiche del territorio da servire.

ART.3 - LUOGO DI ESECUZIONE DEL CONTRATTO

1. Territorio del Comune di Belvedere Marittimo (CS).

ART. 4 - DURATA DEL CONTRATTO DI APPALTO

1. Anni 5 (cinque) dalla data di stipula del contratto d'appalto. Il contratto è sottoposto alle condizioni delle vigenti o future norme in materia di costituzione di Autorità d'Ambito o organismo equivalente.

2. La stazione appaltante si riserva, in ogni caso, la facoltà di proroga per il tempo necessario all'espletamento della nuova procedura di gara.

ART. 5 - AMMONTARE DELL'APPALTO

1. L'importo complessivo dei servizi oggetto dell'appalto e costituente la base d'asta risulta articolato nel sottostante prospetto economico:

Specifica	Importo annuale	Oneri sicurezza	Totale
1° anno dal 01.07.2014 al 30.06.2015	€ 1.287.458,30	€ 6.027,25	€ 1.293.485,55
2° anno dal 01.07.2015 al 30.06.2016	€ 1.398.121,33	€ 7.230,08	€ 1.405.351,41
3° anno dal 01.07.2016 al 30.06.2017	€ 1.398.121,33	€ 7.230,08	€ 1.405.351,41
4° anno dal 01.07.2017 al 30.06.2018	€ 1.398.121,33	€ 7.230,08	€ 1.405.351,41
5° anno dal 01.07.2018 al 30.06.2019	€ 1.398.121,33	€ 7.230,08	€ 1.405.351,41
Totale a base d'asta	€ 6.879.943,62	€ 34.947,57	€ 6.914.891,19

ART. 6 - ATTI DI GARA

Costituiscono atti di gara i seguenti documenti:

1. Allegato A - Bando di Gara;
2. Allegato B - Disciplinare di Gara
3. Allegato C - Capitolato Speciale d'Appalto;
4. Allegato D - Relazione generale
5. Allegato E - Piano Tecnico Operativo
6. Allegato F - Documento Unico di Valutazione dei Rischi da Interferenze;
7. Allegato G - Modulistica di Gara:
 - a. Modulo A – Domanda di partecipazione;
 - b. Modulo B – Dichiarazioni Amministratori e Direttori Tecnici;
 - c. Modulo C – Offerta economica;
 - d. Modulo D - Protocollo di legalità;
8. Elaboratici grafici:
 - a. Tav. 1 - Cartografia Generale d'Unione;
 - b. Tav. 2 - Cartografia Macroarea 1;
 - c. Tav. 3 - Cartografia Macroarea 2;
 - d. Tav. 4 - Localizzazione Territoriale Settore A - Macroarea 1;
 - e. Tav. 5 - Localizzazione Territoriale Settore B - Macroarea 1;
 - f. Tav. 6 - Localizzazione Territoriale Settore C - Macroarea 1.

I moduli sono predisposti per semplificare la partecipazione delle imprese alla gara d'appalto; nel caso emergessero incongruenze tra quanto ivi riportato e quanto stabilito nel disciplinare di gara, farà fede quanto riportato nel disciplinare.

Il Modulo A "Domanda di Partecipazione" contiene le dichiarazioni richieste per l'ammissione alla gara e dovrà essere presentato, pena l'esclusione dalla gara, oltre che dalle imprese singole o Consorzi di Cooperative e tra Imprese artigiane o Consorzi Stabili, anche, da ciascuna impresa componente il R.T.C. o il Consorzio ordinario di concorrenti.

ART. 7 - PROCEDURA DI GARA E CRITERIO DI SELEZIONE

1. Procedura aperta ai sensi degli artt. 54 e 55 del D.L.vo n.163/2006 (d'ora in poi Codice), con il criterio di aggiudicazione con il prezzo più basso con ribasso sull'importo posto a base di gara.
2. Si procederà all'individuazione delle offerte anormalmente basse e alla valutazione della congruità delle stesse con le modalità indicate nei successivi artt. 86, 87, 88 e 89 del Codice e 284 del Regolamento.

ART. 8 - SOGGETTI AMMESSI A PARTECIPARE ALLA GARA

1. Sono ammessi a partecipare alla gara, a pena di esclusione, i soggetti di cui all'articolo 34 del Codice qualificabili, alla data di pubblicazione del bando di gara.
2. I soggetti di cui all'articolo 34, comma 1, lettere b) e c), del Codice sono tenuti ad indicare in sede di offerta per quali consorziati il consorzio concorre. A questi ultimi è fatto divieto di partecipare, in qualsiasi altra forma, alla medesima gara. In caso di violazione sono esclusi dalla gara sia il consorzio che il consorziato.
3. È fatto divieto di partecipare alla gara ai concorrenti che si trovino in una situazione di controllo o in relazione tale da comportare che le offerte siano imputabili ad un unico centro decisionale. Qualora il concorrente dichiari di essere in una situazione di controllo ex art. 2359 c.c. o in una qualsiasi altra relazione con altro partecipante, dovrà dichiarare che la situazione di controllo non ha influito sulla formulazione dell'offerta ed **inserire in separata BUSTA "D"**, appositamente sigillata e controfirmata, la documentazione ritenuta utile a dimostrare tale circostanza.

4. Si applica l'art.35, del Codice.
5. Sono ammessi a partecipare alla gara anche i raggruppamenti temporanei di concorrenti e i consorzi ordinari, già costituiti o costituendi, purché in possesso dei requisiti di cui al presente articolo.
6. L'offerta dovrà essere sottoscritta, a pena di esclusione, dai legali rappresentanti di tutte le imprese raggruppate o consorziate che costituiranno i raggruppamenti o consorzi ordinari e dovrà specificare i servizi che verranno assunti da ciascuna impresa.
7. Nel caso di raggruppamenti temporanei di concorrenti o di consorzi ordinari non ancora costituiti la domanda di partecipazione deve essere resa, a pena di esclusione, da tutti gli operatori economici che costituiranno i raggruppamenti temporanei o consorzi. Nella domanda deve essere indicato a quale concorrente qualificato come mandatario sarà conferito mandato collettivo speciale con rappresentanza. Il medesimo stipulerà il contratto in nome e per conto proprio e delle mandanti.
8. I raggruppamenti o consorzi ordinari già costituiti devono produrre il mandato collettivo speciale (irrevocabile) con rappresentanza conferito alla mandataria nella forma della scrittura privata autenticata (art.37, comma 15, del Codice). Inoltre, ciascun legale rappresentante dei candidati che costituiscono il raggruppamento o consorzio, dovranno produrre le relative dichiarazioni.

ART. 9 - REQUISITI DI PARTECIPAZIONE

1. Per poter partecipare alla gara i soggetti di cui all'art.8 devono possedere, alla data di pubblicazione del bando di gara, i requisiti di seguito elencati.

1.1. Requisiti di ordine generale:

- a. Sono esclusi dalla partecipazione alle procedure di affidamento delle concessioni e degli appalti di lavori, forniture e servizi, né possono essere affidatari di subappalti, e non possono stipulare i relativi contratti i soggetti:
 1. che si trovano in stato di fallimento, di liquidazione coatta, di concordato preventivo, salvo il caso di cui all'articolo 186 bis del Regio Decreto 16 marzo 1942, n. 267, o nei cui riguardi sia in corso un procedimento per la dichiarazione di una di tali situazioni;
 2. nei cui confronti è pendente procedimento per l'applicazione di una delle misure di prevenzione di cui all'articolo 3 della legge 27 dicembre 1956, n. 1423 o di una delle cause ostative previste dall'articolo 10 della legge 31 maggio 1965, n. 575; l'esclusione e il divieto operano se la pendenza del procedimento riguarda il titolare o il direttore tecnico, se si tratta di impresa individuale; i soci o il direttore tecnico se si tratta di società in nome collettivo, i soci accomandatari o il direttore tecnico se si tratta di società in accomandita semplice, gli amministratori muniti di poteri di rappresentanza o il direttore tecnico o il socio unico persona fisica, ovvero il socio di maggioranza in caso di società con meno di quattro soci, se si tratta di altro tipo di società;
 3. nei cui confronti è stata pronunciata sentenza di condanna passata in giudicato, o emesso decreto penale di condanna divenuto irrevocabile, oppure sentenza di applicazione della pena su richiesta, ai sensi dell'articolo 444 del codice di procedura penale, per reati gravi in danno dello Stato o della Comunità che incidono sulla moralità professionale; è comunque causa di esclusione la condanna, con sentenza passata in giudicato, per uno o più reati di partecipazione a un'organizzazione criminale, corruzione, frode, riciclaggio, quali definiti dagli atti comunitari citati all'articolo 45, paragrafo 1, direttiva CE 2004/18; l'esclusione e il divieto operano se la sentenza o il decreto sono stati emessi nei confronti: del titolare o del direttore tecnico se si tratta di impresa individuale; dei soci o del direttore tecnico, se si tratta di società in nome collettivo; dei soci accomandatari o del direttore tecnico se si tratta di società in accomandita semplice; degli amministratori muniti di poteri di rappresentanza o del direttore tecnico o del socio unico persona fisica, ovvero del socio di maggioranza in caso di società con meno di quattro soci, se si tratta di altro tipo di società o

consorzio. In ogni caso l'esclusione e il divieto operano anche nei confronti dei soggetti cessati dalla carica nell'anno antecedente la data di pubblicazione del bando di gara, qualora l'impresa non dimostri che vi sia stata completa ed effettiva dissociazione della condotta penalmente sanzionata; l'esclusione e il divieto in ogni caso non operano quando il reato è stato depenalizzato ovvero quando è intervenuta la riabilitazione ovvero quando il reato è stato dichiarato estinto dopo la condanna ovvero in caso di revoca della condanna medesima;

4. che hanno violato il divieto di intestazione fiduciaria posto all'articolo 17 della legge 19 marzo 1990, n.55; l'esclusione ha durata di un anno decorrente dall'accertamento definitivo della violazione e va comunque disposta se la violazione non è stata rimossa;
5. che hanno commesso gravi infrazioni debitamente accertate alle norme in materia di sicurezza e a ogni altro obbligo derivante dai rapporti di lavoro, risultanti dai dati in possesso dell'Osservatorio;
6. che, secondo motivata valutazione della stazione appaltante, hanno commesso grave negligenza o malafede nell'esecuzione delle prestazioni affidate dalla stazione appaltante che bandisce la gara; o che hanno commesso un errore grave nell'esercizio della loro attività professionale, accertato con qualsiasi mezzo di prova da parte della stazione appaltante;
7. che hanno commesso violazioni gravi, definitivamente accertate, rispetto agli obblighi relativi al pagamento delle imposte e tasse, secondo la legislazione italiana o quella dello Stato in cui sono stabiliti;
8. nei cui confronti, ai sensi del comma 1-ter dell'art. 38 del Codice, risulta l'iscrizione nel casellario informatico di cui all'articolo 7, comma 10, del Codice, per aver presentato falsa dichiarazione o falsa documentazione in merito a requisiti e condizioni rilevanti per la partecipazione a procedure di gara e per l'affidamento dei subappalti;
9. che hanno commesso violazioni gravi, definitivamente accertate, alle norme in materia di contributi previdenziali e assistenziali, secondo la legislazione italiana o dello Stato in cui sono stabiliti;
10. che non presentino la certificazione di cui all'articolo 17 della legge 12 marzo 1999, n. 68, salvo il disposto del comma 2;
11. nei cui confronti è stata applicata la sanzione interdittiva di cui all'articolo 9, comma 2, lettera c), del decreto legislativo dell'8 giugno 2001 n. 231 o altra sanzione che comporta il divieto di contrarre con la pubblica amministrazione compresi i provvedimenti interdittivi di cui all'articolo 36-bis, comma 1, del decreto-legge 4 luglio 2006, n.223, convertito, con modificazioni, dalla legge 4 agosto 2006, n.248;
12. nei cui confronti, ai sensi dell'articolo 40, comma 9-quater, del Codice, risulta l'iscrizione nel casellario informatico di cui all'articolo 7, comma 10, del Codice, per aver presentato falsa dichiarazione o falsa documentazione ai fini del rilascio dell'attestazione SOA;
13. che pur essendo stati vittime dei reati previsti e puniti dagli articoli 317 e 629 del codice penale aggravati ai sensi dell'articolo 7 del decreto-legge 13 maggio 1991, n.152, convertito, con modificazioni, dalla legge 12 luglio 1991, n.203, non risultino aver denunciato i fatti all'autorità giudiziaria, salvo che ricorrano i casi previsti dall'articolo 4, primo comma, della legge 24 novembre 1981, n.689. La circostanza di cui al primo periodo deve emergere dagli indizi a base della richiesta di rinvio a giudizio formulata nei confronti dell'imputato nell'anno antecedente alla pubblicazione del bando e deve essere comunicata, unitamente alle generalità del soggetto che ha omesso la predetta denuncia, dal procuratore della Repubblica procedente all'Autorità di cui all'articolo 6, la quale cura la pubblicazione della comunicazione sul sito dell'Osservatorio;
14. che si trovino, rispetto ad un altro partecipante alla medesima procedura di affidamento, in una situazione di controllo di cui all'articolo 2359 del codice civile o in una qualsiasi relazione, anche di

fatto, se la situazione di controllo o la relazione comporti che le offerte sono imputabili ad un unico centro decisionale.

- b. Oltre alla dichiarazione di cui alla precedente lettera a), i concorrenti dovranno dichiarare:
1. di accettare, senza condizione o riserva alcuna, tutte le norme e disposizioni contenute nel Bando di Gara e relativi allegati, nel Capitolato Speciale d'Appalto nonché in tutti i rimanenti elaborati inerenti il servizio;
 2. di aver preso conoscenza e di aver tenuto conto nella formulazione dell'offerta delle condizioni contrattuali e di tutti gli oneri compresi quelli relativi alle disposizioni in materia di sicurezza, di assicurazione, di condizioni di lavoro e di previdenza ed assistenza in vigore nel luogo dove devono essere eseguite le prestazioni;
 3. di avere nel complesso preso conoscenza della natura dell'appalto e di tutte le circostanze generali, particolari e locali, nessuna esclusa ed eccettuata, che possono avere influito o influire sulla determinazione della propria offerta e di giudicare, pertanto, remunerativa l'offerta economica presentata;
 4. di aver pertanto giudicato i prezzi remunerativi e tali da consentire l'offerta proposta;
 5. di aver tenuto conto, nella formulazione dell'offerta, degli oneri previsti per i piani di sicurezza di cui all'art.131 del D.L.vo n. 163/2006 e s.m.i.;
 6. di impegnarsi ad eseguire tutte le prestazioni oggetto dell'appalto, nonché quelle che saranno oggetto di miglioramento o aggiuntive rispetto alle previsioni di capitolato, nei modi e nei tempi prescritti dai documenti di gara e di essere a conoscenza delle eventuali penalità previste nel capitolato stesso;
 7. di impegnarsi a mantenere valida e vincolante l'offerta per 180 (centottanta) giorni a decorrere dalla scadenza del termine per la presentazione delle offerte;
 8. di accettare la eventuale consegna dei servizi sotto riserva di legge, nelle more della stipulazione del contratto;
 9. di essere in regola con le norme che disciplinano il diritto al lavoro dei disabili (barrando nel modulo la casella corrispondente alla propria condizione);
 10. di essersi/non essersi avvalso dei piani individuali di emersione di cui all'art.1 bis – comma 14 – della Legge 18/10/2001 n.383, sostituito dall'art.1 della Legge 22/11/2002 n.266 (barrando nel modulo la casella corrispondente alla propria condizione).

I concorrenti dichiarano, a pena di esclusione dalla gara, quanto prescritto sub a) e b), mediante l'apposito modulo 1 "DOMANDA DI PARTECIPAZIONE" predisposto dalla stazione appaltante, in ottemperanza a quanto prescritto nel comma 2, dell'art. 38, del Codice; si applica l'esclusione automatica prevista nell'ultimo periodo del suindicato comma 2.

1.2. Requisiti di idoneità professionale:

- a. iscrizione nel registro professionale o commerciale istituito presso lo Stato di residenza per le attività oggetto del contratto, oppure:
- 1.2.a.1. per le imprese italiane o straniere residenti in Italia: iscrizione presso il registro professionale della C.C.I.A.A. per i servizi oggetto dell'affidamento;
 - 1.2.a.2. per i concorrenti di altro Stato membro non residenti in Italia: iscrizione in uno dei registri professionali o commerciali di cui l'allegato XI C del Codice, oppure, per i concorrenti appartenenti ad uno Stato membro che non figura nel predetto elenco, iscrizione nei registri professionali o commerciali nel paese di residenza;
- b. risultare iscritto all'Albo Nazionale dei Gestori Ambientali per almeno le seguenti categorie e classi:
- 1.2.b.1. **Categoria 1 - Classe E**
 - 1.2.b.2. **Categoria 4 - Classe F;**

1.2.b.3. **Categoria 5 - Classe F.**

- c. essere in possesso della certificazione di registrazione **EMAS** rilasciato ai sensi del Regolamento CE n.1221/2009 o in alternativa della certificazione equivalente alla norma internazionale **UNI EN ISO 14001:2004** in corso di validità con oggetto specifico ai servizi indicati in gara;
- d. essere in possesso della certificazione di qualità **UNI EN ISO 9001:2008** in corso di validità, con oggetto specifico ai servizi indicati in gara;
- e. essere in possesso della attestazione **SOA Categoria OG12 – Classifica IV.**

I concorrenti dovranno dichiarare, a pena di esclusione dalla gara, quanto prescritto al sub a), b), c), d) ed e) mediante l'apposito modulo A "Domanda di Partecipazione" predisposto dalla stazione appaltante. Ciascun nominativo indicato, per la dichiarazione del requisito di cui al sub a), quale componente degli organi di amministrazione e direttori tecnici dovrà, a pena di esclusione dalla gara dell'offerta presentata, compilare e sottoscrivere il modulo B "Dichiarazione Amministratori e Direttori Tecnici" predisposto dalla stazione appaltante.

ATTENZIONE ! In presenza di raggruppamento temporaneo di concorrenti o di consorzio ordinario di concorrenti i requisiti di idoneità professionale di cui alle lett. a) e c), d) ed e) dovranno essere posseduti al 100% da tutti i concorrenti del raggruppamento o del consorzio indipendentemente dal tipo di raggruppamento o consorzio. In presenza di raggruppamento temporaneo di concorrenti di tipo verticale o di consorzio ordinario di concorrenti il requisito di idoneità professionale di cui alle lett. b) (iscrizioni alle categorie 1 classe E, 4 classe F e 5 classe F, dovrà essere posseduto al 100% dalla capogruppo/mandataria del raggruppamento o del consorzio;

In presenza di raggruppamento temporaneo di concorrenti di tipo orizzontale o di consorzio ordinario di concorrenti il requisito di idoneità professionale di cui alle lett. b) dovrà essere posseduto dai concorrenti del raggruppamento o del consorzio sulla base della percentuale, tipologia e natura delle attività assunte da ciascuna di esse.

1.3. Requisiti di capacità economica e finanziaria:

- a. Referenze bancarie: dichiarazione in originale, con soggetto sottoscrittore e poteri rappresentativi obbligatoriamente identificabili dalla stazione appaltante a mezzo di firma e titolo leggibile, di almeno due istituti bancari o intermediari autorizzati ai sensi del D.L.vo 385/1993;
- b. Fatturato globale annuo dell'impresa negli ultimi tre esercizi (2010/2012) non inferiore ad **Euro 4.104.188,37** corrispondente a tre annualità del prezzo a base d'asta annuale. Il fatturato, così calcolato, deve essere dimostrato per ciascuno degli anni interessati (2010, 2011, 2012) senza soluzione di continuità né tra i mesi dell'anno né tra gli anni del triennio considerato;
- c. non aver iscritto perdite d'esercizio nei bilanci approvati degli ultimi tre esercizi (2010/2012). Il requisito è valido se il concorrente non ha iscritto perdite d'esercizio in ciascuno dei bilanci, regolarmente approvati, del triennio considerato.

Gli offerenti dichiarano, a pena di esclusione dalla gara, quanto prescritto sub b) e c), mediante l'apposito modulo A "Domanda di Partecipazione" predisposto dalla stazione appaltante. La documentazione in originale di cui sub a) deve essere presentata, pena l'esclusione dalla gara, in sede di presentazione dell'offerta.

ATTENZIONE ! In presenza di raggruppamento temporaneo di concorrenti o di consorzio ordinario di concorrenti i requisiti di capacità economica e finanziaria di cui alle lett. b) e c) dovranno essere posseduti al 100% da tutti i concorrenti del raggruppamento o del consorzio indipendentemente dal tipo di raggruppamento o consorzio. In presenza di raggruppamento temporaneo di concorrenti di tipo verticale o di consorzio ordinario di concorrenti il requisito di capacità economica finanziaria di cui alla lett. a) (referenze bancarie dovrà essere posseduto al 100% dalla capogruppo/mandataria del raggruppamento o del consorzio;

In presenza di raggruppamento temporaneo di concorrenti di tipo orizzontale o di consorzio ordinario di concorrenti il requisito di capacità economica e finanziaria di cui alla lett. a) dovrà essere posseduto dai concorrenti del raggruppamento o del consorzio sulla base della percentuale, tipologia e natura delle attività assunte da ciascuna di esse.

1.4. Requisiti di capacità tecnico-professionale:

- a. aver espletato nell'ultimo triennio (2010/2012) servizi di raccolta e trasporto dei rifiuti urbani ed assimilabili con metodologia "porta a porta", in almeno un comune avente un numero di abitanti non inferiore a **14.000 a vocazione turistica**. Il requisito è soddisfatto se i concorrenti hanno effettivamente

svolto il servizio sopra descritto, con esito positivo, per amministrazioni pubbliche o enti pubblici in modo continuato per 12 mesi l'anno. Il requisito dei **14.000 abitanti** per almeno un comune è soddisfatto in presenza di un singolo comune di almeno **14.000 abitanti**, o quale sommatoria di comuni se l'organismo pubblico è un consorzio di comuni, un unione di comuni, un A.T.O. o altro organismo pubblico simile.

- b. disporre di un parco veicoli, adibiti a servizi della stessa tipologia e natura di cui al presente appalto, composto numericamente e tecnicamente a quanto specificato nell'allegato **Piano Tecnico Operativo**. Tali veicoli dovranno risultare conformi alle direttive antinquinamento **EURO 4** ed immatricolati con data non inferiore all'anno **2008** per come specificato all'art.11 comma 8 del richiamato Capitolato Speciale d'Appalto. Il requisito è soddisfatto in presenza di veicoli omologati secondo le direttive antinquinamento EURO 4 con limiti di emissione conformi alla direttiva 98/69 CE. Si considera soddisfatto il requisito in presenza di all'origine bimodali con alimentazione anche a carburanti gassosi (GPL/METANO) in quanto i valori limite di emissione sono compresi in quelli della citata direttiva 98/69 CE. Si considera soddisfatto il requisito anche in presenza di veicoli a trazione elettrica.

- c. di avere, per l'intera durata del contratto d'appalto, la disponibilità di un impianto, regolarmente autorizzato ai sensi della normativa vigente in materia e di norma convenzionato CONAI, dove l'impresa conferirà le varie frazioni dei rifiuti di cui all'art.1 del **Capitolato Speciale d'Appalto**.

Il requisito è soddisfatto se l'impianto, esistente è dotato di tutte le iscrizioni ed autorizzazioni necessarie per il recupero di tutte le categorie di rifiuti che verranno gestite col presente appalto, ad esclusione della frazione indifferenziata. La disponibilità dell'impianto deve essere dimostrata e mantenuta per l'intero periodo contrattuale mediante apposita convenzione.

Gli offerenti dovranno dichiarare, a pena di esclusione dalla gara, quanto prescritto sub a), b), c), mediante l'apposito modulo A "Domanda di Partecipazione" predisposto dalla stazione appaltante.

ATTENZIONE ! In presenza di raggruppamento temporaneo di concorrenti di tipo verticale o di consorzio ordinario di concorrenti il requisito di capacità tecnico-professionale di cui alle lettere a) dovrà essere posseduto al 100% dalla capogruppo/mandataria del raggruppamento o del consorzio.

ATTENZIONE ! In presenza di raggruppamento temporaneo di concorrenti di tipo orizzontale o di consorzio ordinario di concorrenti il requisito di capacità tecnico-professionale di cui alle lettere a), b) e c) dovrà essere posseduto da tutti i concorrenti del raggruppamento o del consorzio sulla base della percentuale, tipologia e natura delle attività assunte da ciascuna di esse.

ART. 10 – SUBAPPALTO - AVVALIMENTO

1. E' fatto divieto alle Imprese partecipanti di ricorrere all'istituto del Subappalto.
2. Il concorrente, singolo o consorziato o raggruppato ai sensi dell'articolo 34 del Codice, in relazione al presente appalto può soddisfare la richiesta relativa al possesso dei requisiti di carattere economico, finanziario, tecnico, professionale, avvalendosi dei requisiti di un altro soggetto. A tal fine il concorrente presenta in sede di partecipazione alla gara d'appalto:
 - a. una sua dichiarazione attestante l'avvalimento dei requisiti necessari per la partecipazione alla gara, con specifica indicazione dei requisiti stessi e dell'impresa ausiliaria;
 - b. una sua dichiarazione circa il possesso da parte del concorrente medesimo dei requisiti generali di cui all'articolo 38 del Codice;
 - c. una dichiarazione sottoscritta da parte dell'impresa ausiliaria attestante il possesso da parte di quest'ultima dei requisiti generali di cui all'articolo 38 del Codice, nonché il possesso dei requisiti tecnici e delle risorse oggetto di avvalimento;
 - d. una dichiarazione sottoscritta dall'impresa ausiliaria con cui quest'ultima si obbliga verso il concorrente e verso la stazione appaltante a mettere a disposizione per tutta la durata dell'appalto le risorse necessarie di cui è carente il concorrente;
 - e. una dichiarazione sottoscritta dall'impresa ausiliaria con cui questa attesta che non partecipa alla gara in proprio o associata o consorziata ai sensi dell'articolo 34 del Codice;
 - f. nel caso di avvalimento il concorrente e l'impresa ausiliaria, devono produrre, a pena esclusione,

originale o copia autentica del contratto di avvalimento, da cui scaturisca in modo inequivocabile la volontà contrattuale di avvalimento tra l'impresa concorrente e l'impresa ausiliaria, attraverso la manifestazione di un obbligo verso il concorrente e verso la Stazione Appaltante di mettere a disposizione per tutta la durata dell'appalto, che dovrà essere chiaramente indicata, le risorse ed i mezzi prestatati in modo determinato e specifico ed ogni altro elemento utile per portare ad esecuzione il medesimo appalto. Il contratto di avvalimento, ai fini della qualificazione in gara, deve riportare in modo compiuto, esplicito ed esauriente:

1. oggetto: le risorse ed i mezzi prestatati in modo determinato e specifico;
2. durata;
3. ogni altro elemento utile all'avvalimento.

Tutto ciò significa che il concorrente dovrà dare dimostrazione di che cosa viene effettivamente messo a disposizione del soggetto concorrente sia in relazione alla capacità economica finanziaria reale ossia il soggetto di cui si avvale dovrà impegnarsi a garantire, in capo all'avvalentesi lo sforzo economico finanziario necessario per avviare l'esecuzione dell'appalto, oltre che per portarlo a termine; sia per la capacità tecnica organizzativa reale il soggetto di cui ci si avvale dovrà impegnarsi a garantire, in capo all'avvalentesi, ad esempio: l'utilizzo dei tecnici, l'utilizzo di idoneo organico, l'attrezzatura, il materiale, l'equipaggiamento tecnico di cui si disporrà per eseguire l'appalto e quant'altro. Si ricorda, infine, che in caso di aggiudicazione, la cauzione definitiva, in caso di avvalimento, dovrà essere intestata anche all'impresa ausiliaria, ai sensi dell'art.49, comma 4 del D.Lgs. 163/2006 e successive modificazioni.

- g. nel caso di avvalimento nei confronti di un'impresa che appartiene al medesimo gruppo in luogo del contratto di cui alla lettera f) l'impresa concorrente può presentare una dichiarazione sostitutiva attestante il legame giuridico ed economico esistente nel gruppo;
 - h. non potranno essere oggetto di avvalimento, i requisiti di cui alla lett. c) e d) del punto 1.2 Requisiti di idoneità professionale del presente disciplinare;
 - i. non sarà consentito un avvalimento parziale dell'attestazione richiesta alla lettera e) del punto 1.2 Requisiti di idoneità professionale del presente disciplinare, tenuto conto dell'interesse della Stazione Appaltante a contrattare con soggetti qualificati nell'intera categoria del bando.
3. Nel caso di dichiarazioni mendaci, ferma restando l'applicazione dell'articolo 38, lettera h) del Codice nei confronti dei sottoscrittori, la stazione appaltante esclude il concorrente e esclude la cauzione provvisoria.
 4. Il concorrente e l'impresa ausiliaria sono responsabili in solido nei confronti della stazione appaltante in relazione alle prestazioni oggetto del contratto.
 5. In relazione al presente appalto non è consentito, a pena di esclusione, che della stessa impresa ausiliaria si avvalga più di un concorrente e che partecipino sia l'impresa ausiliaria che quella che si avvale dei requisiti.

ART. 11 - PROTOCOLLO DI LEGALITÀ

Ai sensi di quanto riportato nell'atto: "Protocollo d'intesa per la prevenzione dei tentativi di infiltrazione della criminalità organizzata nel settore degli appalti e concessioni di lavori pubblici", predisposto dalla Prefettura di Cosenza – Ufficio Territoriale del Governo, del 05.07.2011, sottoscritto con la Prefettura secondo la direttiva diramata dal Ministro dell'Interno il 23 giugno 2010, avente ad oggetto "Controlli antimafia preventivi nelle attività a rischio di infiltrazione da parte delle organizzazioni criminali", i soggetti partecipanti alla gara, in forma singola o comunque associati, si obbligano, sin dalla presentazione della domanda di partecipazione alla gara, in caso di aggiudicazione dell'appalto, a rispettare e far rispettare le seguenti clausole (**MODULO D**):

1. di essere a conoscenza di tutte le norme pattizie di cui al protocollo di legalità sottoscritto nell'anno 2011 presso la Prefettura di Cosenza, tra l'altro consultabile al sito <http://www.prefettura.it/cosenza>, e che qui si intendono integralmente riportate e di accettarne incondizionatamente il contenuto e gli effetti;
2. di impegnarsi a comunicare alla stazione appaltante l'elenco delle imprese coinvolte nel piano di affidamento

con riguardo alle forniture ed ai servizi di cui gli artt. 2 e 3 nonché ogni eventuale variazione successivamente intervenuta per qualsiasi motivo;

3. di impegnarsi a denunciare immediatamente alle Forze di Polizia o all'Autorità Giudiziaria ogni illecita richiesta di denaro, prestazione o altra utilità ovvero offerta di protezione nei confronti dell'imprenditore, degli eventuali componenti la compagine sociale o dei rispettivi familiari (richiesta di tangenti, pressioni per indirizzare l'assunzione di personale o l'affidamento di lavorazioni, forniture o servizi a determinate imprese, danneggiamenti, furti di beni personali o di cantiere);
4. di impegnarsi a segnalare alla prefettura l'avvenuta formalizzazione delle denuncia di cui alla precedente clausola 2 e ciò al fine di consentire, nell'immediato, eventuali iniziative di competenza;
5. di conoscere e di accettare la clausola espressa che prevede la risoluzione immediata ed automatica del contratto, ovvero la revoca dell'autorizzazione al subappalto o subcontratto, qualora dovessero essere comunicate dalla Prefettura, successivamente alla stipula del contratto o subcontratto, informazioni interdittive analoghe a quelle di cui all'art.10 del DPR 252/98, ovvero la sussistenza di ipotesi di collegamento formale e/o sostanziale o di accordi con altre imprese partecipanti alle procedure concorsuali d'interesse.
Qualora il contratto sia stato stipulato nelle more dell'acquisizione delle informazioni del prefetto, sarà applicata a carico dell'impresa, oggetto dell'informativa interdittiva successiva, anche una penale nella misura del 10% del valore del contratto ovvero, qualora lo stesso non sia determinato o determinabile, una penale pari al valore delle prestazioni al momento eseguite; le predette penali saranno applicate mediante automatica detrazione, da parte della stazione appaltante, del relativo importo dalle somma dovute all'impresa in relazione alla prima erogazione utile;
6. dichiara di conoscere e di accettare la clausola risolutiva espressa che prevede la risoluzione immediata ed automatica del contratto, ovvero la revoca dell'autorizzazione al subappalto o subcontratto, in caso di grave e reiterato inadempimento delle disposizioni in materia di collocamento, igiene e sicurezza sul lavoro anche con riguardo alla nomina del responsabile della sicurezza e di tutela dei lavoratori in materia contrattuale e sindacale;
7. dichiara di essere a conoscenza del divieto, per le stazioni appaltanti pubbliche, di autorizzare subappalti a favore delle imprese partecipanti alle operazioni di selezione e non risultate aggiudicatrici, salvo le ipotesi di lavorazioni altamente specialistiche.

ART. 12 - GARANZIE A CORREDO DELL'OFFERTA

1. Contestualmente alla presentazione dell'offerta il concorrente è tenuto a costituire, pena l'esclusione dalla gara, una cauzione provvisoria pari al **2%** dell'importo complessivo dell'appalto (importo complessivo posto a base di gara comprensivo degli oneri di sicurezza), ai sensi e con le modalità previste dall'art.75 del D.Lgs. 163/2006 e successive modificazioni.
2. La cauzione di **Euro 138.297,82** può essere costituita, a scelta dell'offerente:
 - a. in contanti mediante versamento della somma presso la Tesoreria Comunale; in tal caso dovrà essere prodotta la relativa ricevuta di versamento con causale **"DEPOSITO CAUZIONALE – GARA D'APPALTO PER SERVIZI INTEGRATI DI IGIENE AMBIENTALE NEL COMUNE DI BELVEDERE MARITTIMO"**;
 - b. in titoli del debito pubblico garantiti dallo Stato al corso del giorno del deposito, presso una sezione di tesoreria provinciale o presso le aziende autorizzate, a titolo di pegno a favore dell'amministrazione aggiudicatrice;
 - c. con fideiussione, a scelta dell'offerente, bancaria o assicurativa o rilasciata dagli intermediari finanziari iscritti nell'elenco speciale di cui all'articolo 107 del decreto legislativo 1° settembre 1993, n.385, che svolgono in via esclusiva o prevalente attività di rilascio di garanzie, a ciò autorizzati dal Ministero dell'economia e delle finanze.

- d. La garanzia deve prevedere espressamente la rinuncia al beneficio della preventiva escussione del debitore principale, la rinuncia all'eccezione di cui all'articolo 1957, comma 2, del codice civile, nonché l'operatività della garanzia medesima entro quindici giorni, a semplice richiesta scritta della stazione appaltante.
 - e. La garanzia deve avere validità per almeno centottanta giorni dalla data di presentazione dell'offerta. Questa dovrà contenere l'impegno espresso e incondizionato del garante a rinnovare la garanzia di cui sopra per altri 180 (centottanta) giorni dalla data di prima scadenza, su semplice richiesta della stazione appaltante nel corso della procedura, nel caso in cui al momento della sua scadenza non sia ancora intervenuta l'aggiudicazione.
 - f. La garanzia copre la mancata sottoscrizione del contratto per fatto dell'affidatario, ed è svincolata automaticamente al momento della sottoscrizione del contratto medesimo.
 - g. L'importo della garanzia, e del suo eventuale rinnovo, è ridotto del cinquanta per cento per gli operatori economici ai quali venga rilasciata, da organismi accreditati, ai sensi delle norme europee della serie UNI CEI EN 45000 e della serie UNI CEI EN ISO/IEC 17000, la certificazione del sistema di qualità conforme alle norme europee della serie UNI CEI EN ISO 9000. Per fruire di tale beneficio, l'operatore economico segnala, in sede di offerta, il possesso del requisito, e lo documenta nei modi prescritti dalle norme vigenti.
- 3. L'offerta è altresì corredata, a pena di esclusione, dall'impegno di un fideiussore a rilasciare la garanzia fideiussoria definitiva per l'esecuzione del contratto, qualora l'offerente risultasse affidatario.
 - 4. In caso di raggruppamenti temporanei o consorzi ordinari di concorrenti, ai sensi dell'articolo 37 del Codice, le garanzie fideiussorie e le garanzie assicurative sono presentate, su mandato irrevocabile, dalla mandataria in nome e per conto di tutti i concorrenti con responsabilità solidale nel caso di cui all'articolo 37, comma 5, del Codice.
 - 5. Nel caso di cui all'articolo 37, comma 6, del Codice la mandataria presenta, unitamente al mandato irrevocabile degli operatori economici raggruppati in verticale, le garanzie assicurative dagli stessi prestate per le rispettive responsabilità "pro quota".

ART. 13 - CONDIZIONI DI PARTECIPAZIONE E MODALITÀ DI PRESENTAZIONE DELLE OFFERTE

- 1. Il plico contenente l'offerta e la documentazione di seguito indicata deve essere indirizzato al **Comune di Belvedere Marittimo – Via Maggiore Mistorni, CAP 87021** e deve pervenire, **pena l'esclusione, a mezzo posta, agenzia di recapito** ovvero mediante presentazione diretta presso l'Ufficio protocollo dell'Ente, che osserverà il seguente orario di apertura: dal lunedì al venerdì dalle ore 8:30 alle ore 13:00, entro e non oltre le ore 13,00 del _____. Faranno fede la data e l'ora riportate nel timbro di acquisizione al protocollo dell'Ente; è facoltà del partecipante chiedere il rilascio di ricevuta di consegna indicante sia la data che l'orario di accettazione. Non saranno accettate e ritirati dal servizio protocollo dell'ente quei plichi che non siano consegnati allo sportello entro le ore 13,00. Il recapito del plico rimane ad esclusivo rischio del mittente.
Oltre il termine stabilito non sarà ritenuta valida alcun'altra offerta anche se sostitutiva di offerta precedente. Il plico, **pena l'esclusione**, deve essere debitamente sigillato e controfirmato sui lembi di chiusura, pena l'esclusione, e deve recare all'esterno, oltre all'intestazione del mittente e all'indirizzo dello stesso (in caso di riunione di concorrenti devono essere indicati i nominativi di tutti i componenti, compresi i numeri di telefono e fax), le indicazioni relative all'oggetto della gara con la dicitura **"OFFERTA PER LA GARA A PROCEDURA APERTA PER L'AFFIDAMENTO DEI SERVIZI INTEGRATI DI IGIENE AMBIENTALE E SERVIZI CONNESSI NEL COMUNE DI BELVEDERE MARITTIMO"**.
- 2. Il plico deve contenere al loro interno **3 (TRE)** buste separate, a loro volta sigillate e controfirmate sui lembi di chiusura, recanti l'intestazione del mittente, dell'oggetto e la dicitura, rispettivamente:

- a. BUSTA A - "Documentazione Amministrativa"
- b. BUSTA B - "Documentazione Tecnica"
- c. BUSTA C - "Offerta Economica"

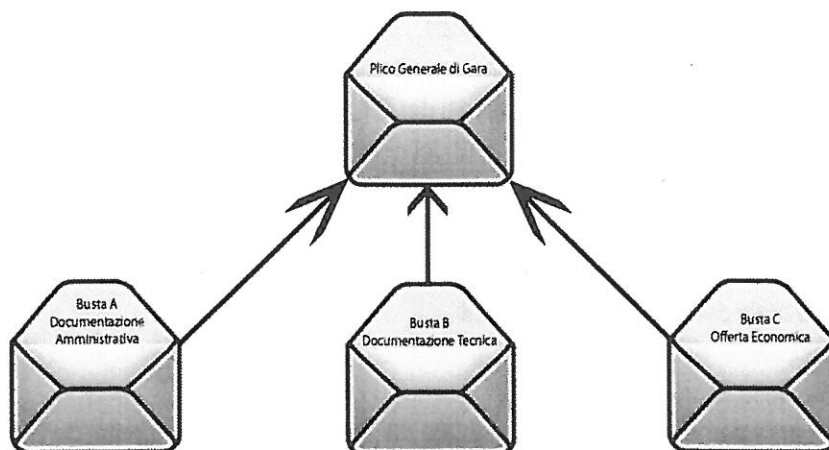

ART. 14 - BUSTA A - "DOCUMENTAZIONE AMMINISTRATIVA"

1. Al suo interno devono essere contenuti, **pena di esclusione dalla gara d'appalto**, i seguenti documenti:
 - a. Istanza di ammissione alla gara e dichiarazione unica resa ai sensi degli artt. 46 e 47 del D.P.R. 445/2000, redatta in carta semplice e in lingua italiana mediante utilizzo del **MODULO A** predisposto dalla stazione appaltante, compilata in ogni sua parte e sottoscritta dal titolare/legale rappresentante/procuratore speciale (in quest'ultimo caso andrà allegata la procura in originale o copia conforme all'originale), corredata da copia fotostatica leggibile, nitida e non autenticata, di un documento di identità in corso di validità del sottoscrittore ai sensi dell'art.38, comma 3, del D.P.R. n.445 del 28/12/2000. In caso di raggruppamento temporaneo di concorrenti o consorzi ordinari di imprese l'istanza dovrà essere compilata e sottoscritta da tutte le imprese del raggruppamento o del consorzio.
 - b. Dichiarazione riservata agli amministratori e direttori tecnici dei concorrenti resa ai sensi degli artt.46 e 47 del D.P.R. 445/2000, redatta in carta semplice e in lingua italiana mediante utilizzo del **MODULO B** predisposto dalla stazione appaltante, compilata in ogni sua parte e sottoscritta da ciascun amministratore dell'impresa concorrente e da ciascun direttore tecnico, corredata da copia fotostatica leggibile, nitida e non autenticata, di un documento di identità in corso di validità del sottoscrittore ai sensi dell'art. 38, comma 3, del D.P.R. n. 445 del 28/12/2000. Tale dichiarazione deve essere resa dai seguenti soggetti: il titolare o il direttore tecnico, se si tratta di impresa individuale; i soci o il direttore tecnico se si tratta di società in nome collettivo, i soci accomandatari o il direttore tecnico se si tratta di società in accomandita semplice, gli amministratori muniti di poteri di rappresentanza o il direttore tecnico o il socio unico persona fisica, ovvero il socio di maggioranza in caso di società con meno di quattro soci, se si tratta di altro tipo di società. In caso di raggruppamento temporaneo di concorrenti o consorzi ordinari di imprese la dichiarazione dovrà essere compilata e sottoscritta da tutti gli amministratori e direttori tecnici delle imprese del raggruppamento o del consorzio.
 - c. Copia del titolo di legittimazione dell'offerente ad impegnare l'azienda.
 - d. Dichiarazione sottoscritta da tutte le imprese che partecipano al raggruppamento di concorrenti o di consorzi di concorrenti non ancora costituiti, contenente l'impegno che, in caso di aggiudicazione della gara, le stesse conferiranno mandato collettivo speciale con rappresentanza a una di esse, contenente altresì la percentuale corrispondente alla quota di partecipazione al raggruppamento, ai sensi dell'art. 37, comma 13, D.L.vo n. 163/2006 e s.m.i.
 - e. Scrittura privata, in originale o copia autenticata, con la quale viene conferito, in caso di raggruppamento

- di concorrenti o di consorzi di concorrenti già costituiti, a una di esse apposito mandato collettivo speciale con rappresentanza, in conformità a quanto previsto dall'art.37 del D.L.vo n.163/2006 e s.m.i. nel quale viene indicata anche la percentuale corrispondente alla quota di partecipazione nel raggruppamento.
- f. Referenze bancarie: dichiarazione in originale, con soggetto sottoscrittore e poteri rappresentativi obbligatoriamente identificabili dalla stazione appaltante a mezzo di firma e titolo leggibile, di almeno due istituti bancari o intermediari autorizzati ai sensi del D.L.vo 385/1993.
 - g. Avvalimento: documentazione prevista all'art.10 del disciplinare di gara.
 - h. Garanzia provvisoria, costituita ai sensi dell'art.11 del disciplinare di gara, di **€.138.297,82** pari al **2%** dell'importo posto a base di gara.
 - i. Copia del Capitolato Speciale d'Appalto, timbrato e sottoscritto per accettazione in ogni singolo foglio dal legale rappresentante delle imprese partecipanti.
 - j. Copia del Disciplinare di gara, timbrato e sottoscritto per accettazione in ogni singolo foglio dal legale rappresentante delle imprese partecipanti.
 - k. Ricevuta del versamento della somma di **€.200,00** nei confronti dell'Autorità di Vigilanza sui Contratti Pubblici, eseguito come indicato nella delibera dell'Autorità del 21 dicembre 2011 e con le modalità in essa contenute.
 - l. Ricevuta, in copia, dell'avvenuto versamento della somma di **€.150,00** a favore del Comune di Belvedere Marittimo per l'acquisizione degli elaborati tecnici di gara, come espressamente richiesto al successivo art.23, comma b, del presente disciplinare.

ART. 15 - BUSTA B – “DOCUMENTAZIONE TECNICA”

1. La documentazione Tecnica, contenuta nella **busta B**, dovrà essere composta da:
 - a. **Copia del Piano Tecnico Operativo**, timbrato e sottoscritto dal Legale Rappresentante e dal Direttore Tecnico delle Imprese partecipanti per accettazione in ogni singola pagina;
 - b. **Attestazione di sopralluogo** e presa visione dei luoghi: è obbligatoria la visita di sopralluogo assistito da parte del concorrente, di un suo rappresentante o direttore tecnico, come risultanti da certificato C.C.I.A.A., o da procura notarile o altro atto di delega scritto; questi, munito di uno dei predetti atti e di un documento di riconoscimento valido, deve concordare con soggetto delegato dal Responsabile del Procedimento la data e l'ora della visita di sopralluogo e munirsi, dopo la stessa, di apposita attestazione rilasciata dagli uffici della stazione appaltante; ogni soggetto che effettua il sopralluogo può espletare tale adempimento per un solo concorrente. L'attestazione di presa visione dei luoghi dovrà essere prodotta singolarmente da ciascuna delle imprese riunite.
 - c. **Copia conforme all'originale**, da produrre in autocertificazione, del certificato di registrazione **EMAS** rilasciato ai sensi del Regolamento CE n.1221/2009 o in alternativa della certificazione equivalente alla norma internazionale **UNI EN ISO 14001:2004** in corso di validità con oggetto specifico ai servizi indicati in gara;
 - d. **Copia conforme all'originale**, da produrre in autocertificazione, del certificato di Qualità **UNI EN ISO 9001:2008** in corso di validità, con oggetto specifico ai servizi indicati in gara;
 - e. **Copia conforme all'originale**, da produrre in autocertificazione, dell'attestazione **SOA Categoria OG12 – Classifica IV**;
 - f. **Copia conforme all'originale**, da produrre in autocertificazione a firma del Responsabile Tecnico, del dispositivo di iscrizione presso l'Albo Gestori Ambientale di competenza per le categorie e classi richieste, comprensivo dell'elenco automezzi autorizzato di cui si dichiara la disponibilità per tipologia richiesta nel Piano Tecnico Operativo;
 - g. **Copia conforme all'originale**, da produrre in autocertificazione a firma del Responsabile Servizio Protezione e Prevenzione (RSPP), del Documento di Valutazione dei Rischi (DVR) dell'impresa

partecipante (in caso di RTI e/o ATI, dovranno essere prodotti i documenti per ogni singola azienda);

- a. **Una relazione tecnica descrittiva delle risorse utilizzate in termini di automezzi**, allegando altresì tutta la documentazione inerente ed attestante la titolarità e disponibilità delle medesime (schede tecniche con illustrazioni fotografiche degli automezzi e relative carte di circolazione);
- b. **Una relazione tecnica descrittiva delle risorse utilizzate in termini di attrezzature**, allegando altresì tutta la documentazione inerente ed attestante la disponibilità delle medesime (schede tecniche con illustrazioni fotografiche delle attrezzature e relative fatture di acquisto e/o preventivi spese (oscurando ogni qualsivoglia riferimento a prezzi) con data non anteriore all'anno in corso);
- c. **Un progetto di campagna informativa ambientale** a supporto dei servizi di raccolta differenziata, contenente tutte le caratteristiche attuative della stessa nonché le relative grafiche esemplificative con cui l'Impresa intende divulgare il messaggio formativo ambientale;
- d. **Una dichiarazione d'impegno**, in autocertificazione, dove il Rappresentante Legale e il Responsabile Tecnico dichiarino congiuntamente:
 - che nelle Relazioni Tecniche, allegate, sono riportati tutti gli elementi richiesti dal Capitolato Speciale d'Appalto;
 - che le Relazioni Tecniche allegate, si riferiscono a tutti gli aspetti dei servizi oggetto dell'Appalto;
 - d'impegnarsi a svolgere i servizi per come previsto nelle allegate relazioni tecniche;
 - d'impegnarsi a garantire comunque i servizi minimi previsti nel capitolato speciale d'appalto, nel bando di gara e nel disciplinare;
 - d'impegnarsi a reperire una idonea sede operativa sul territorio comunale entro l'inizio del servizio, con indicazione del recapito e numero telefonico.

ART. 16 - BUSTA C - "OFFERTA ECONOMICA"

1. All'interno della busta dovrà essere inserita, **pena l'esclusione dalla gara**:

- a. offerta economica redatta utilizzando il **MODULO C**, predisposto dalla stazione appaltante su cui apporre una marca da bollo da **€ 16,00**, sottoscritta dal titolare/legale rappresentante o da procuratore fornito dei poteri necessari e contenente il valore, espresso sia in cifre che in lettere, come ribasso percentuale unico sull'importo a base d'asta per tutti i servizi offerti e per l'intera durata dell'appalto.
In caso di Raggruppamento Temporaneo di Concorrenti o Consorzi Ordinari, il citato modulo dovrà essere compilato dal legale rappresentante della capogruppo/consorzio e sottoscritto da tutte le imprese raggruppate/consorziate. Nel caso ci sia discordanza tra l'importo espresso in cifre e quello in lettere, verrà preso in considerazione quello più vantaggioso per la stazione appaltante. Non sono ammesse offerte condizionate, parziali, o in aumento rispetto alla base d'asta.
- b. dichiarazione (solo in presenza di partecipazione da parte di Consorzio di Cooperative e tra Imprese Artigiane o Consorzio Stabile), in carta libera, sottoscritta dal titolare/legale rappresentante o da procuratore fornito dei poteri necessari, contenente l'indicazione dei dati identificativi delle imprese indicate quali esecutrici.

ART. 17 - VERIFICA DELLE OFFERTE ANOMALE

1. La stazione appaltante si riserva, a norma dell'art.87 del Codice, quando un'offerta appaia anormalmente bassa, di chiedere all'offerente la presentazione di elementi di valutazione dell'offerta formulata, procedendo secondo quanto previsto dall'art.88 del Codice. All'eventuale esclusione del concorrente in contraddittorio con lo stesso.

ART. 18 - VALIDITÀ DELL'OFFERTA

1. 180 (centottanta) giorni dalla data di scadenza del termine per la presentazione dell'offerta.

ART. 19 - APERTURA DELLE BUSTE

1. Nella data ed ora indicate nel bando di gara, la Commissione appositamente nominata, provvederà, in seduta pubblica, alla verifica dell'integrità dei plichi, alla verifica della data ed ora di ricezione.
2. I rappresentanti dei concorrenti (non più di due persone per ogni offerente), se muniti di delega (anche in carta semplice, purché con esplicito riferimento alla procedura in oggetto) potranno far verbalizzare le loro osservazioni. In mancanza di delega sarà possibile solo assistere alle sedute pubbliche della Commissione.
3. Il Presidente provvederà prioritariamente, in seduta pubblica, dopo aver verificato la regolarità dei sigilli, all'apertura del plico generale e delle buste "A" e "B" contenenti la documentazione amministrativa e tecnica ed al controllo delle stesse.
4. All'esito del relativo esame di tutte le buste "A" e "B" pervenute nel termine perentorio, la Commissione, raccolte le eventuali osservazioni delle persone legittimate a parlare in nome e per conto delle singole imprese concorrenti, provvederà all'ammissione delle Imprese che hanno presentato regolare documentazione. Al termine di detta fase, come disposto dagli artt.120, comma 2 e 283, comma 2, del D.P.R. 207/2010 e s.m.i. (come novellato dall'art.12 del D.L. 52 del 7 maggio 2012), la Commissione appositamente nominata aprirà in seduta pubblica le buste contenenti le offerte economiche verificando l'offerta presentata da ciascuna impresa e contenuta nella busta "C" ed al termine di tale attività procederà a stilare apposito verbale e a dichiarare pubblicamente aggiudicataria provvisoria quella che avrà offerto il maggior ribasso del prezzo posto a base d'asta.
5. Ai sensi dell'art. 48, comma 1, del D.L.vo 163/2006 e s.m.i., prima di procedere all'apertura delle buste delle offerte presentate, verrà richiesto ad un numero di offerenti non inferiore al 10 per cento delle offerte presentate, arrotondato all'unità superiore, scelti con sorteggio pubblico, di comprovare, entro dieci giorni dalla data del ricevimento della richiesta medesima, il possesso dei requisiti di capacità economico-finanziaria e tecnico-organizzativa richiesti nel bando di gara, presentando la documentazione indicata nel bando. Quando tale prova non sia fornita, ovvero non confermi le dichiarazioni contenute nella domanda di partecipazione, la stazione appaltante procede all'esclusione del concorrente dalla gara, all'escussione della relativa cauzione provvisoria ed alla segnalazione del fatto all'AVCP per i provvedimenti di cui all'art. 6, comma 11, del D.L.vo 163/2006 e s.m.i.

A soli fini collaborativi, si chiede di fornire la prevista documentazione già in sede di gara, inserendola nella busta "A", contenente la documentazione amministrativa.

6. Ai sensi dell'art. 48, comma 2, la richiesta di controllo sul possesso dei suddetti requisiti è altresì inoltrata entro 10 giorni dalla conclusione delle operazioni di gara anche all'aggiudicatario ed al concorrente che segue in graduatoria qualora gli stessi non siano compresi fra i concorrenti sorteggiati, e nel caso in cui essi non forniscano la prova o non confermino le loro dichiarazioni si applicano le sanzioni previste dal comma 1 del medesimo disposto, si procederà alla determinazione della nuova soglia di anomalia dell'offerta ed alla conseguente eventuale nuova aggiudicazione.
7. Il Presidente della Commissione di Gara si riserva in ogni momento la facoltà di sospendere o rinviare la seduta di gara. Nel caso di rinvio si provvederà ad idonea pubblicazione sul sito del **Comune di Belvedere Marittimo** la/e data/e della/e successiva/e seduta/e. Successivamente alla seduta pubblica concernente l'apertura dell' offerta economica, **non sarà fornita alcuna informazione telefonica in merito ai risultati di gara**, stante quanto disposto dall'art. 13 del D.L.vo 163/2006 e s.m.i.
8. All'aggiudicazione definitiva si procederà a norma di legge.

ART. 20 - ORGANO COMPETENTE PER IL RICORSO è il Tribunale Amministrativo Regionale T.A.R. CALABRIA a cui potrà essere presentato ricorso nel termine di 30 (trenta) giorni dalla comunicazione di avvenuta aggiudicazione dell'appalto.

ART. 21 - INFORMAZIONI COMPLEMENTARI

1. Ai fini del presente disciplinare per Codice si intende il "Codice dei contratti pubblici di lavori, servizi e forniture" approvato con il D.L.vo n. 163 del 12/04/2006 e s.m.i.
2. Al fine del presente disciplinare per Regolamento si intende Regolamento di esecuzione e attuazione del decreto legislativo 12 aprile 2006, n. 163, recante "Codice dei contratti pubblici relativi a lavori, servizi e forniture" approvato con D.P.R. 5 ottobre 2010, n. 207 e s.m.i.
3. Tutta la documentazione deve essere in lingua italiana o corredata di traduzione giurata.
4. L'Amministrazione, per motivi di pubblico interesse, si riserva la facoltà di revocare la presente gara senza che le imprese partecipanti possano accampare diritti di sorta e senza alcun rimborso per ogni eventuale spesa sostenuta.
5. L'Amministrazione assolve all'obbligo di comunicazione ai contro interessati del provvedimento di aggiudicazione definitiva, ai sensi degli artt. 11, comma 10, e 79, comma 5 del Codice, allo svincolo della garanzia di cui all'art.75, commi 1 e 9 del Codice, nonché all'obbligo di comunicazione di eventuali chiarimenti e ulteriori sedute pubbliche, mediante pubblicazione dei relativi dati sul sito Internet dell'Ente www.comune.belvedere-marittimo.cs.it. La pubblicazione avrà valore di notifica agli effetti di legge.
6. Tutte le altre comunicazioni avverranno mediante invio all'indirizzo di posta elettronica certificata che ciascuna impresa avrà l'obbligo di indicare in sede di partecipazione, esonerando l'Amministrazione Comunale da ogni responsabilità in caso di difetto di funzionamento del proprio apparecchio ricevitore.
7. Sarà consentito ai partecipanti alla gara formulare richieste di chiarimenti sino alle **ore 12,00 del giorno** _____ tramite e-mail: belvederemarittimo.cs.utc@pec.it
8. Le risposte ai quesiti posti come indicato al punto precedente, saranno tempestivamente fornite alle Imprese sul sito www.comune.belvedere-marittimo.cs.it, nella parte riservata alla procedura di gara in oggetto.
9. Si specifica che qualsiasi ulteriore comunicazione da parte di questa Stazione Appaltante avverrà tramite il sito e la sezione sopra indicati, alla cui consultazione, pertanto, si rimanda.

ART. 22 - RESPONSABILE UNICO DEL PROCEDIMENTO

1. Il Responsabile Unico del Procedimento ai sensi degli artt. 6 della L. 241/1990 e 10 della L. 163/2006 è il Responsabile dell'Ufficio Tecnico, Geom. Antonio Scrivano al quale potranno essere rivolte richieste di chiarimenti o informazioni anche mediante fax.

ART. 23 - ATTI DI GARA

1. Gli atti di gara, quali:
 - a. bando, disciplinare e relativi modelli, sono disponibili sul sito Internet: www.comune.belvedere-marittimo.cs.it e scaricabili dalla sezione BANDI DI GARA.
 - b. il capitolato speciale d'appalto e relativi allegati (piano tecnico operativo e planimetrie territoriali) potranno essere ritirati su supporto magnetico presso l'Ufficio Tecnico del Comune di Belvedere Marittimo (CS) – sito alla Via Maggiore Mistomi, o per l'invio telematico da parte del medesimo Ufficio, previo versamento di **€ 150,00** (eurocentocinquanta/00) a mezzo bonifico bancario alle seguenti coordinate bancarie **IBAN: IT79R0306780621000000010150** tramite Banca Carime - Causale: (richiesta documentazione bando di gara **CIG: _____**), entro i termini previsti dall'art.72 Codice degli Appalti.

Belvedere Marittimo li, 27/03/2014

Comune di Belvedere Marittimo (CS)
Responsabile Unico del Procedimento