



ASP
RAGUSA 7
AZIENDA SANITARIA PROVINCIALE

**U.O.C. SERVIZIO
TECNICO**

Via Teocrito n.18
97100 RAGUSA (RG)

TELEFONO
0932 - 234446-234471

FAX
0932 - 234473

E-MAIL
salvatore.fasino@asp.rg.it
rosario.cannata@asp.rg.it
P.E.C.
settore.tecnico@pec.asp.rg.it

WEB
www.asp.rg.it

BANDO DI GARA

Lavori di adeguamento al DM 18/09/2002 TITOLO III della RSA di Ragusa.

C.I.G. ZF9155C492

Ai fini del presente bando di gara si intende per:
 - **Legge:** la Legge Regionale n.12 del 12/07/2011 e ss.mm.ed ii. "Disciplina dei contratti pubblici relativi a lavori, servizi e forniture. Recepimento del decreto legislativo 12 aprile 2006, n.163 e successive modifiche ed integrazioni e del D.P.R. 5 ottobre 2010, n.207, e ss.mm.ed ii."
 - **Codice:** il Decreto Legislativo n.163 del 12/04/2006 e ss.mm.ed ii. "Codice dei contratti pubblici relativi a lavori, servizi e forniture in attuazione delle direttive 2004/17/CE e 2004/18/CE".
 - **Regolamento:** il D.P.R. n.207 del 05/10/2010 e ss.mm.ed ii."Regolamento di esecuzione ed attuazione del decreto legislativo 12 aprile 2006, n. 163, recante «Codice dei contratti pubblici relativi a lavori, servizi e forniture in attuazione delle direttive 2004/17/CE e 2004/18/CE»".
 - **Azienda:** l'Azienda Sanitaria Provinciale di Ragusa.
 Ai sensi dell'art.116 del D.Lgs.06/09/2011, n.159, i richiami alle disposizioni contenute nella Legge 27/12/1956, n.1423, nella Legge 31/05/1965, n.575, e i richiami agli artt.1- septies del Decreto Legge 06/09/1982, n.629, convertito, con modificazioni, dalla Legge 12/10/1982, n.726, e 4 e 5-bis del D.Lgs.08/08/1994, n.490, ovunque richiamati nel presente bando, si intendono riferiti alle corrispondenti disposizioni contenute nel detto D.Lgs n.159/2011.

Questa Azienda intende procedere, in ottemperanza al "Regolamento per l'acquisizione in economia di beni, servizi e lavori", approvato con delibera del Commissario Straordinario n.1652 del 09/08/2013 e successive rettifiche, all'espletamento della gara per l'acquisizione in economia mediante procedura di cottimo fiduciario all'affidamento dei lavori in oggetto, come da progetto, capitolato speciale d'appalto e computo metrico allegato al presente.

1. Condizioni generali e contrattuali

Importo dell'appalto (IVA esclusa)	Base d'asta (sogg.a ribasso)	€ 39.720,26	€ (trentanovemilasettecentoventi/26)	
	Oneri sicurezza (non sogg.a ribasso)	€ 167,78	€ (centosessantasette/78)	
	Totale	€ 39.888,04	€ (trentanovemilaottocentottantotto/04)	
Contributo Autorità di Vigilanza	Non dovuto			
Garanzia a corredo dell'offerta	L'offerta dei concorrenti deve essere corredata da una <u>cauzione provvisoria</u> e dell' <u>impegno di un fideiussore</u> per il rilascio della garanzia fideiussoria definitiva, nella misura e nei modi previsti dall'art.75 del Codice . La garanzia dovrà avere una validità di 180 (centottanta) giorni dalla data di presentazione dell'offerta. Si applicano le disposizioni previste dall'art.40, comma 7, del Codice . In caso di riunione temporanea di imprese, la riduzione compete solo se hanno titolo tutte le imprese riunite.			
Validità offerta	180 (centottanta) giorni dalla data dell'offerta	I.V.A	Come per legge	
Luogo di esecuzione	Residenza Sanitaria Assistiti di Ragusa			
Tempo di esecuzione	I lavori dovranno essere effettuati entro 45 (Quarantacinque) giorni, naturali e consecutivi, decorrenti dalla data di consegna degli stessi.			
Modalità particolari di esecuzione	Nessuna.			
Informazioni e/o chiarimenti sull'esecuzione	Per chiarimenti in ordine all'esecuzione dei lavori, è possibile contattare il Servizio Tecnico dell'Azienda (Geom. Rosario Cannata - tel.0932-234471-cell. 3386010372).			
Modalità di determinazione del corrispettivo	A misura			

Requisiti di partecipazione	<p>I concorrenti all'atto dell'offerta devono possedere:</p> <ul style="list-style-type: none"> ◆ <u>Attestazione di qualificazione</u> all'esecuzione di lavori pubblici, in corso di validità, rilasciata da società di attestazione (SOA), regolarmente autorizzata, che documenti il possesso della qualificazione nella categoria prevalente OG1 classifica I° o superiore <p style="text-align: center;"><i>oppure</i></p> <ul style="list-style-type: none"> ◆ <u>Requisiti di ordine tecnico-organizzativo</u>, come previsti all'art.90, comma 1, del Regolamento: <ul style="list-style-type: none"> a) importo dei lavori analoghi eseguiti direttamente nel decennio antecedente la data del presente bando di gara non inferiore all'importo del contratto da stipulare; b) costo complessivo sostenuto per il personale dipendente non inferiore al <u>15% (quindicipercento)</u> dell'importo dei lavori eseguiti nel decennio antecedente la data del presente bando di gara; nel caso in cui il rapporto tra il suddetto costo e l'importo dei lavori sia inferiore a quanto richiesto, l'importo dei lavori é figurativamente e proporzionalmente ridotto in modo da ristabilire la percentuale richiesta; l'importo dei lavori così figurativamente ridotto vale per la dimostrazione del possesso del requisito di cui alla lett.a); c) adeguata attrezzatura tecnica.
Avvalimento	<p>E' ammessa la possibilità per i concorrenti di avvalersi dell'istituto dell'avvalimento di cui all'art.49 del Codice Contratti. In tale caso l'impresa concorrente e l'impresa ausiliaria dovranno presentare, a <u>pena di esclusione</u>, la documentazione e le dichiarazioni previste dal predetto art.49. Si precisa che:</p> <ul style="list-style-type: none"> • in applicazione in via diretta del diritto comunitario, l'impresa concorrente può avvalersi anche di più imprese ausiliarie per ciascuna categoria di qualificazione, così come disposto dalla Corte di Giustizia dell'U.E (sentenza del 10/10/2013 causa C-94/2012), fermo restando il divieto di utilizzo frazionato dei requisiti che hanno consentito il rilascio dell'attestazione SOA; • per l'impresa ausiliaria è vietato partecipare in proprio alla presente gara d'appalto, <u>a pena di esclusione</u>; <p>è vietato che della stessa impresa ausiliaria si avvalga più di un concorrente in relazione alla presente gara d'appalto, <u>a pena di esclusione</u>.</p>
Subappalto	<p>Nel limite del 30% (trentapercento) della categoria prevalente e con le modalità previste dall'art.118 e dell'art.37, comma 11, del Codice e dell'art.170 del Regolamento.</p> <p>Non è consentito affidare subappalti a soggetti che in qualunque forma parteciperanno alla presente gara d'appalto.</p>
Informazioni e/o chiarimenti sull'esecuzione	<p>Per chiarimenti in ordine all'esecuzione dei lavori, è possibile contattare il Servizio Tecnico dell'Azienda (Geom. Rosario Cannata - tel.0932-234471 - cell. 3386010372) presso i cui locali è consultabile il Piano di Sicurezza e di Coordinamento relativo ai lavori da eseguire.</p>
Aggiudicazione	<p>Ai sensi dell'art.82 del Codice, sarà effettuata mediante il criterio del prezzo più basso inferiore a quello posto a base di gara, al netto degli oneri di sicurezza e del costo del personale, non soggetti a ribasso, espresso mediante ribasso percentuale sull'importo posto a base d'asta applicabile uniformemente a tutto l'elenco prezzi posto a base di gara, <u>anche in presenza di una sola offerta valida</u>. E' comunque fatta salva la facoltà dell'Azienda di valutare la congruità dell'offerta aggiudicataria, come di ogni altra, che appaia anormalmente bassa in base ad elementi specifici, ai sensi dell'art.86, comma 3, del Codice. In caso di più aggiudicatari con offerte uguali, si procederà esclusivamente ed immediatamente al sorteggio, escludendo qualsiasi altro sistema di scelta.</p>
Penali	<p>In caso di ritardata ultimazione, la penale che verrà applicata sarà pari al 1% (unopercento) dell'importo netto contrattuale per ogni giorno di ritardo, fino ad un massimo di <u>15 (quindici) giorni</u>. Trascorso infruttuosamente il suddetto periodo, si procederà alla risoluzione del contratto, all'esecuzione in danno presso altra ditta, all'addebito di tutte le spese sostenute oltre all'applicazione delle penali previste ed all'incameramento della <u>garanzia fideiussoria definitiva</u>.</p>
Pagamento	<p>Entro 60 (sessanta) giorni decorrenti dalla data di ricevimento della fattura, attestata dal Protocollo Generale dell'Azienda, previo riscontro della regolare esecuzione dei lavori nonché dell'acquisizione del relativo D.U.R.C. con esito positivo.</p>
Finanziamento	<p>Fondi propri del bilancio dell'Azienda</p>
Documentazione finale	<p>Al termine dei lavori la ditta appaltatrice dovrà produrre la dichiarazione di conformità, così come prevista all'art.7, comma 1, del Decreto del Ministero dello sviluppo economico n.37 del 22/01/2008, relativa agli impianti di utilizzazione dell'energia elettrica di cui all'art.1, comma 2, lett.a) del citato D.M.37/2008.</p>
Termine, indirizzo di ricezione, data e luogo di apertura delle offerte	
Termine	Entro le ore 13:00 del giorno _____
Indirizzo	Azienda Sanitaria Provinciale di Ragusa – Piazza Igea n.1 – 97100 - Ragusa (RG)

Data apertura offerte	Alle ore 09:30 del giorno _____					
Luogo apertura offerte	In seduta pubblica presso gli uffici della Direzione Servizio Tecnico, ubicati a Ragusa - Via Teocrito n.18 (2° piano), con effettuazione delle operazioni di gara nelle ore d'ufficio ed, ove necessario, con continuazione delle stesse nelle ore d'ufficio dei giorni feriali immediatamente successivi, salvo diversa disposizione.					
Responsabile Unico del Procedimento (R.U.P.)	Nominativo		Geom. Rosario Cannata			
	E-mail		rosario.cannata@asp.rg.it			
	Telefono	0932-234471	Fax	0932-234473	Cellulare	3386010372

L'*Azienda* si riserva la facoltà di non dar luogo alla presente gara d'appalto o di prorogarne insindacabilmente il termine di scadenza senza che i partecipanti possano avanzare pretese al riguardo.

2. Sopralluogo

Qualora il concorrente, prima della presentazione dell'offerta, volesse effettuare uno specifico sopralluogo nei luoghi di esecuzione del servizio oggetto dell'appalto, potrà contattare il Direttore dell'esecuzione o R.U.P..

3. Presentazione offerte

I plichi contenenti la documentazione amministrativa e l'offerta economica devono pervenire all'indirizzo di ricezione ed entro il termine perentorio come sopra espressamente indicati, pena la non ammissione alla gara. Il recapito tempestivo dei plichi rimane ad esclusivo rischio dei mittenti ove, per qualsiasi motivo, non dovessero giungere a destinazione in tempo utile. Si specifica che farà fede, in ogni caso, la data di consegna del plico presso l'Ufficio Protocollo dell'*Azienda* e non la data di spedizione. I plichi che perverranno oltre il suddetto termine di scadenza non verranno in alcun caso presi in considerazione anche se spediti prima della scadenza del termine; ciò vale anche per i plichi inviati a mezzo raccomandata con avviso di ricevimento, a nulla valendo la data di spedizione risultante del timbro postale dell'agenzia accettante. Tali plichi pertanto non verranno ammessi alla gara.

I plichi possono pervenire con una delle seguenti modalità:

- a mezzo raccomandata del servizio postale;
- mediante agenzia di recapito autorizzata;
- mediante consegna a mano all'Ufficio Protocollo Generale dell'*Azienda*, sito a Ragusa in Piazza Igea n.1 (piano terra), tutti i giorni lavorativi, nelle ore d'ufficio, che ne rilascerà apposita ricevuta. Il personale addetto al ricevimento apporrà sul plico, all'atto della ricezione, apposito timbro indicante il giorno e l'ora di ricevimento.

Il plico, idoneamente chiuso e sigillato, controfirmato sui lembi di chiusura, dovrà recare all'esterno le indicazioni come di seguito riportate:

Denominazione concorrente Indirizzo CAP Città (Prov.) Telefono / Fax / Cellulare E-Mail / P.E.C. Codice Fiscale / Partita IVA	Cottimo fiduciario per i lavori di adeguamento al DM 18/09/2002 TITOLO III della RSA di Ragusa.	Azienda Sanitaria Provinciale di Ragusa Piazza Igea 1 97100 Ragusa (RG)
CONTIENE OFFERTA – NON APRIRE		

Per "*sigillatura*" deve intendersi una chiusura ermetica recante un qualsiasi segno o impronta, apposto su materiale plastico come ceralacca o piombo o striscia incollata, tale da rendere chiuso il plico, attestare l'autenticità della chiusura originaria proveniente dal mittente nonché garantire l'integrità, la sicurezza e la non manomissione del plico stesso.

Nel caso di concorrente con idoneità plurisoggettiva (A.T.I., consorzio ordinario, aggregazione tra imprese aderenti al contratto di rete, G.E.I.E.), sul plico dovranno essere riportati i dati, come sopra indicati, dei singoli partecipanti, ivi incluso il ruolo ricoperto da ciascuna impresa nel raggruppamento concorrente, sia se questo sia già costituito sia se è da costituirsi.

Il plico dovrà contenere:

- a) Dichiarazione sostitutiva, resa ai sensi del DPR.n.445/2000 e ss.mm.ed ii., contenente le dichiarazioni previste come indicate nel Modello "A" ed eventuale Modello "B", debitamente sottoscritta dal titolare o dal legale rappresentante o dal procuratore legale

dell'impresa concorrente con allegata la copia fotostatica non autenticata del documento di identità, in corso di validità, del sottoscrittore. Nel caso di procuratore va trasmessa la relativa procura accompagnata da una dichiarazione, resa ai sensi dell'art.47 del DPR.n.445/2000 e ss.mm.ed ii., che la procura stessa è tuttora valida ed efficace e che non è stata revocata né sospesa, né modificata in tutto o in parte.

- b) **Garanzia provvisoria** per un importo di € 797,76 (Euro **settecentonovantasette/76**), pari al 2% dell'importo complessivo dell'appalto, comprensivo dei costi della sicurezza, costituita nella misura e nei modi previsti dall'art.75 del **Codice**, a pena di esclusione. La garanzia dovrà avere una validità di 180 (centottanta) giorni dalla data di presentazione dell'offerta. Si precisa che la suddetta fidejussione deve essere conforme allo schema tipo approvato con decreto del Ministro dello Sviluppo Economico di concerto con il Ministro delle Infrastrutture e dei Trasporti. Alla stessa deve essere allegata una dichiarazione sostitutiva di atto notorio con cui il sottoscrittore attesta il potere di impegnare, con la sottoscrizione, la società fideiubente nei confronti dell'Azienda. Si invita l'impresa concorrente a fare inserire nella predetta garanzia un'apposita annotazione nella quale venga dichiarato che la stessa cauzione copre l'eventuale pagamento della sanzione pecuniaria di cui all'art.38, comma 2-bis, del **Codice**;
- c) **Impegno di un fidejussore** a rilasciare, a richiesta dell'impresa concorrente ed in favore dell'Azienda, qualora l'offerente risultasse affidatario dell'appalto, la garanzia fidejussoria per l'esecuzione del contratto, come disciplinata all'art.113 del **Codice**. Si avverte che, a pena di esclusione, la predetta dichiarazione d'impegno deve essere prodotta in originale, deve essere sottoscritta di pugno dal soggetto che la emette e deve contenere, a pena di esclusione, l'indicazione che essa si riferisce ai lavori oggetto della gara d'appalto;
- d) Busta, chiusa con strumenti idonei a garantire la sicurezza contro eventuali manomissioni e controfirmata sui lembi di chiusura, recante all'esterno, oltre al nominativo della ditta concorrente, la dicitura "**Lavori di adeguamento al DM 18/09/2002 TITOLO III della RSA di Ragusa**". – **Offerta economica**", e contenente esclusivamente l'offerta economica, redatta su carta intestata, regolarmente bollato con marca da bollo da € 16,00, debitamente sottoscritta dal titolare o dal legale rappresentante o dal procuratore legale, indicante il ribasso percentuale da applicare sull'importo posto a base d'asta soggetto a ribasso, in cifre e in lettere, e la copia fotostatica non autenticata del documento di identità, in corso di validità, del/i sottoscrittore/i nel caso sia/ano diverso/i dal/i sottoscrittore/i che ha firmato la dichiarazione di cui alla lett.a). Qualora nell'offerta vi fosse discordanza tra il ribasso espresso in cifre e quello indicato in lettere, sarà ritenuto valido quello più vantaggioso per l'Azienda, salvo che la discordanza sia frutto di evidente errore materiale. La marca da bollo deve essere opportunamente annullata mediante perforazione o apposizione della firma o della data o di un timbro, parte sulla marca e parte sul foglio. Sulla marca da bollo non è consentito scrivere né apporre timbri o altre stampigliature tranne che per eseguirne l'annullamento. E' vietato usare marche da bollo deteriorate o usate in precedenza. In caso di omissione della marca da bollo, l'evasione della relativa imposta verrà tempestivamente segnalata, entro 30 giorni, al competente Ufficio locale della Agenzia delle Entrate territorialmente competente per l'adozione dei provvedimenti e delle sanzioni del caso, ai sensi e per gli effetti del DPR.n.642/1972 e ss.mm.ed ii.. Resta inteso che la mancata osservanza delle norme sul bollo non incide sulla ammissibilità/validità dell'offerta, comportando la sola attivazione delle procedure di recupero dell'imposta.

La sottoscrizione della dichiarazione e dell'offerta economica deve essere leggibile ed in originale ritenendosi equipollente anche l'applicazione della sigla, unitamente al timbro dell'impresa concorrente ed alle generalità del sottoscrittore. Le copie conformi di certificati e di documenti, autenticati ai sensi di legge, devono riportare l'attestazione di conformità all'originale scritta in calce alla copia stessa o su un foglio ad essa allegato. La semplice firma apposta sulla copia del documento non ha valore di attestazione di copia conforme.

Si invita la ditta concorrente a non trasmettere documentazione supplementare rispetto a quella espressamente richiesta dal presente bando di gara, se la stessa non è ritenuta necessaria ed indispensabile, al fine di facilitare le operazioni di verifica della documentazione ed evitare il controllo e la conseguenziale acquisizione agli atti di documenti ininfluenti e non utili per la celebrazione della gara. Si invita infine la ditta concorrente a voler compilare i modelli proposti utilizzando la penna e non la matita al fine di un controllo più celere ed a fissare in modo adeguato tutta la documentazione amministrativa al fine di consentire una più veloce e puntuale verifica della stessa. Poiché l'offerta, nel suo complesso, costituisce un "unicum", si invitano le imprese concorrenti, al fine di agevolare le operazioni di gara, a raggruppare tutti gli atti che la compongono (dichiarazioni, documenti, certificati, ecc.) in un solo documento, ivi comprese le

fotocopie dei documenti di riconoscimento da allegare una sola volta nella busta "A", e recante eventualmente, in prima pagina, l'elenco degli atti allegati, con apposizione del timbro o della firma in modo da congiungere ogni foglio a quello successivo.

Ogni ditta concorrente è obbligata a fornire tutti i dati e le notizie necessarie per consentire all'*Azienda* la richiesta del D.U.R.C. (Documento Unico di Regolarità Contributiva). Inoltre deve fornire tutti i dati necessari per permettere all'*Azienda* gli accertamenti di cui all'art.43 del DPR.n.445/2000 e ss.mm.ed ii. (Dati Amministrazioni competenti) nonché le comunicazioni d'ufficio previste dall'art.79 del *Codice*. Si specifica che tutte le dichiarazioni rese in sede di gara saranno verificate, ai sensi del DPR.n.445/2000 e ss.mm.ed ii., con riferimento alla data di scadenza del termine di presentazione dell'offerta.

Si precisa che l'offerta presentata non può essere ritirata né modificata o sostituita con altre, né è consentito presentarne un'altra in sede di gara. E' ammessa l'integrazione della documentazione presentata, esclusa l'offerta economica in senso stretto, purché pervenga entro i termini e con le medesime modalità e formalità specificate per la presentazione del plico; in tale caso il plico dovrà recare, oltre all'indicazione dell'oggetto della gara, la dicitura "**Plico integrativo**" ed il nominativo del mittente. Non sono ammesse offerte condizionate o quelle espresse in modo indeterminato con riferimento ad offerta propria o altrui, o non accompagnate dalla documentazione richiesta dal presente bando di gara.

4. Svolgimento della gara

La gara sarà presieduta dal Direttore dell'U.O.C. Servizio Tecnico dell'*Azienda* o da un dirigente o funzionario all'uopo delegato.

Alle sedute pubbliche della gara d'appalto potranno presenziare i legali rappresentanti delle ditte partecipanti o loro delegati, muniti di regolare procura o di specifica delega loro conferita dai legali rappresentanti. Nel caso le persone presenti non siano in grado di produrre la documentazione richiesta, non potranno esporre o far verbalizzare eventuali dichiarazioni.

La gara si svolgerà secondo le seguenti fasi:

- 1) Esame e verifica della correttezza formale dei plichi, apertura degli stessi, verifica della regolarità della documentazione ivi contenuta ed, in caso di esito negativo, esclusione dei concorrenti dalla gara.
- 2) Esame, verifica della correttezza formale ed apertura delle buste contenenti le offerte economiche esclusivamente delle ditte ammesse e non escluse, verifica formale delle offerte economiche, lettura del ribasso, redazione della graduatoria finale, dichiarazione dell'aggiudicazione provvisoria.

Sono ammessi alla gara i soggetti in possesso dei requisiti di qualificazione previsti per la presente gara, costituiti da:

- a) operatori economici con idoneità individuale di cui alle lettere a), b) e c) dell'art.34, comma 1, del *Codice Contratti*;
- b) operatori economici con idoneità plurisoggettiva di cui alle lettere d), e), e-bis) ed f) dell'art.34, comma 1, del *Codice Contratti*, oppure da imprese che intendano riunirsi o consorziarsi ai sensi dell'art.37, comma 8, del *Codice Contratti*;
- c) operatori economici con sede in Stati diversi dall'Italia, alle condizioni di cui all'art.47 del *Codice Contratti* e di cui all'art.62, del *Regolamento*.

Ai predetti soggetti si applicano le disposizioni di cui agli artt.36 e 37 del *Codice Contratti* nonché quelle dell'art.92 del *Regolamento*.

E' ammessa la possibilità per i concorrenti di avvalersi dell'istituto dell'avvalimento di cui all'art.49 del *Codice Contratti*. In tale caso l'impresa concorrente e l'impresa ausiliaria dovranno presentare, a pena di esclusione, la documentazione e le dichiarazioni previste dal predetto art.49.

Si precisa che:

- in applicazione in via diretta del diritto comunitario, l'impresa concorrente può avvalersi anche di più imprese ausiliarie per ciascuna categoria di qualificazione, così come disposto dalla Corte di Giustizia dell'U.E (sentenza del 10/10/2013 causa C-94/2012);
- resta fermo il divieto di utilizzo frazionato dei requisiti che hanno consentito il rilascio dell'attestazione SOA;
- per l'impresa ausiliaria è vietato partecipare in proprio alla presente gara d'appalto, a pena di esclusione;
- è vietato che della stessa impresa ausiliaria si avvalga più di un concorrente in relazione alla presente gara d'appalto, a pena di esclusione.

Non sono ammessi a partecipare alla gara soggetti:

- privi dei requisiti generali di cui all'art.38 del **Codice Contratti** (i casi di esclusione previsti dal citato art.38 non si applicano alle aziende o società sottoposte a sequestro o confisca ai sensi dell'articolo 12-sexies del D.L. 08/06/1992, n.306, convertito, con modificazioni, dalla Legge 07/08/1992, n.356, o della Legge 31/05/1965, n.575, ed affidate ad un custode o amministratore giudiziario, limitatamente a quelle riferite al periodo precedente al predetto affidamento, o finanziario);
- per i quali sussista l'applicazione di una delle misure di prevenzione della sorveglianza di cui all'art.6 del D.Lgs.n.159/2011 e ss. mm.ed ii., oppure l'estensione, negli ultimi cinque anni, nei propri confronti, degli effetti di una delle misure stesse irrogate nei confronti di un convivente;
- per i quali sussistano sentenze, ancorché non definitive, confermate in sede di appello, relative a reati che precludono la partecipazione alle gare di appalto, ai sensi dell'art.67, comma 8, del D.Lgs.n.159/2011 e ss.mm.ed ii.;
- in presenza di cause di esclusione o di impedimento a contrarre: ai sensi dell'art.44 del D.Lgs.25/07/1998, n.286 come modificato dalla Legge n.189/2002 (*Disciplina dell'immigrazione e norme sulla condizione dello straniero*) oppure ai sensi dell'art.41 del D.Lgs. 11/04/2006, n.198 (*Codice delle pari opportunità tra uomo e donna*) oppure ai sensi dell'art.36 della Legge 20/05/1970, n.300 (*Norme sulla tutela della libertà e dignità dei lavoratori, della libertà sindacale e dell'attività sindacale nei luoghi di lavoro e norme sul collocamento*) oppure ai sensi dell'art.1-bis, comma 14, della Legge 18/10/2001, n.383 (*Piani individuali di emersione dell'economia sommersa*) oppure ai sensi dell'art.5, comma 2, lett.c), della Legge n.386/1990 (*Nuova disciplina sanzionatoria degli assegni bancari*);
- in caso di mancato rispetto delle clausole contenute nei protocolli di legalità o nei patti di integrità;
- che versino in qualsiasi altra situazione che comporti il divieto di contrarre con la Pubblica Amministrazione;
- per gli operatori economici stabiliti in Stati diversi dall'Italia le condizioni di cui all'art.38 del **Codice Contratti** saranno valutate in considerazione degli obblighi giuridici imposti dalla normativa vigente nello Stato in cui sono stabiliti che dovrà essere chiaramente e specificatamente menzionata in allegato alla documentazione a corredo dell'offerta. Si applica l'art.38, comma 5, del **Codice Contratti**;
- per gli operatori economici concorrenti, ai sensi dell'art.37, comma 7, primo periodo, del **Codice Contratti**, è vietato partecipare alla gara in più di un raggruppamento temporaneo o consorzio ordinario di concorrenti, ovvero partecipare alla gara anche in forma individuale qualora gli stessi abbiano partecipato alla gara medesima in raggruppamento o consorzio ordinario di concorrenti o aggregazione di imprese aderenti al contratto di rete (nel prosieguo, aggregazione di imprese di rete). E', altresì, vietato, ai sensi dell'art.37, comma 7, secondo periodo, del **Codice Contratti**, ai consorziati indicati per l'esecuzione da un consorzio di cui all'art.34, comma 1, lett.b), di partecipare in qualsiasi altra forma alla medesima gara. E' infine vietato, ai sensi dell'art.36, comma 5, del **Codice Contratti**, ai consorziati indicati per l'esecuzione da un consorzio di cui all'art.34, comma 1, lett.c), di partecipare in qualsiasi altra forma alla medesima gara.

Si procederà all'esclusione dalla gara nei seguenti casi:

- a) mancanza o incompletezza o irregolarità della dichiarazione;
- b) mancanza di almeno una delle dichiarazioni o la mancata apposizione della relativa crocetta su almeno una delle dichiarazioni richieste a pena di esclusione, come previste nel Modello "A" e "B";
- c) mancanza della sottoscrizione della dichiarazione o dell'offerta economica;
- d) mancato inserimento dell'offerta economica nell'apposita busta, debitamente sigillata e controfirmata sui lembi di chiusura;
- e) offerta in aumento o alla pari rispetto all'importo posto a base d'asta;
- f) mancanza della autenticazione della sottoscrizione della dichiarazione o dell'offerta economica o la mancata presentazione della copia fotostatica non autenticata del documento di identità, in corso di validità, del/i sottoscrittore/i;
- g) accertamento di una situazione non dichiarata di controllo o collegamento formale e/o sostanziale tra imprese concorrenti riscontrato attraverso indizi gravi, precisi e concordanti;
- h) mancato oppure inesatto oppure tardivo adempimento alla richiesta, ai sensi dell'art.46, comma 1, del **Codice**, di completare o fornire chiarimenti in ordine al contenuto dei certificati, documenti e dichiarazioni presentati;
- i) mancato rispetto delle clausole contenute nei protocolli di legalità o nei patti di integrità;

- j) mancato adempimento alle prescrizioni previste dal *Codice*, dal *Regolamento* e da altre disposizioni di legge vigenti, nonché nei casi di incertezza assoluta sul contenuto o sulla provenienza dell'offerta, per difetto di sottoscrizione o di altri elementi essenziali ovvero in caso di non integrità del plico contenente l'offerta o altre irregolarità relative alla chiusura del plico, tali da far ritenere, secondo le circostanze concrete, che sia stato violato il principio di segretezza delle offerte.

Si avverte che le imprese concorrenti che dichiareranno l'iscrizione ad una cassa edile non collegata alla Banca Nazionale delle imprese irregolari (B.N.I.), gestito dalla C.N.C.E., saranno escluse in quanto la dichiarazione prodotta attesta soltanto una situazione di regolarità contributiva a livello regionale e non riveste pertanto una validità generale per la partecipazione alle gare d'appalto che deve invece avere riguardo alla posizione dei concorrenti "a livello nazionale". Eventuali certificazioni di regolarità rilasciate da Casse Edili non abilitate, pur accompagnate da certificazioni di regolarità separate da parte degli Istituti, non potranno pertanto in alcun modo sostituirsi al D.U.R.C., ancorché dette Casse abbiano in passato sottoscritto accordi a livello locale ovvero abbiano in corso contenzioso in merito alla possibilità di rilasciare attestazioni di regolarità nelle more della definizione dei procedimenti, così come disposto nella Circolare del Ministero del Lavoro e delle Politiche Sociali n.12 del 01/06/2012.

Si avverte che, ai sensi dell'art.38, comma 2-bis, del *Codice Contratti*, qualora gli elementi o le dichiarazioni sostitutive presentino mancanze o incompletezze o ogni altra irregolarità essenziali o a pena di esclusione, l'*Azienda* si riserva la facoltà di richiedere al concorrente il pagamento della sanzione pecuniaria stabilita in misura pari ad €. 40,00 (quaranta/00). In tale caso, l'*Azienda* assegnerà al concorrente un termine, non superiore a 10 (dieci) giorni, perché sia resa, integrata o regolarizzata la documentazione necessaria, indicandone il contenuto e i soggetti che le devono rendere. In caso di inutile decorso del suddetto termine il concorrente sarà escluso dalla gara. Ai sensi dell'art.46, comma 1-ter, del *Codice Contratti*, le disposizioni di cui all'art.38, comma 2-bis, si applicano ad ogni ipotesi di mancanza, incompletezza o irregolarità degli elementi e delle dichiarazioni, anche di soggetti terzi, che devono essere prodotte dai concorrenti in base alla legge, al bando o al disciplinare di gara. Nel caso dovesse verificarsi quanto sopra riportato, il soggetto deputato all'espletamento della gara, ovvero la commissione di gara, dopo la verifica della documentazione amministrativa e prima dell'apertura delle buste contenenti l'offerta economica, sospenderà la seduta di gara e procederà a richiedere alle imprese concorrenti la cui documentazione amministrativa risulterà irregolare la relativa regolarizzazione fissando un congruo termine per la produzione di quanto richiesto. In tale eventualità, sarà pubblicato sul sito informatico dell'*Azienda* un idoneo avviso contenente le indicazioni di quanto sopra nonché il giorno e l'ora fissati per la riapertura delle operazioni gara. Si invitano pertanto le imprese concorrenti a voler consultare il predetto sito al fine di verificare la presenza o meno del citato avviso in quanto non sarà trasmessa alle imprese partecipanti alcuna comunicazione in merito.

Prima dell'apertura delle buste contenenti le offerte economiche delle imprese concorrenti rimaste in gara, si procederà al controllo del possesso dei requisiti di cui all'art.48 del *Codice Contratti* solo di quei partecipanti che non siano micro, piccola o media impresa (MPMI), così come definite all'art.2 della Raccomandazione della Commissione del 06/05/2003 (2003/361/CE), ai sensi dell'art.13 della Legge n.180/2011 e ss.mm.ed ii..

Si specifica altresì che la partecipazione alla gara di un'impresa espressamente invitata non costituisce presunzione di ammissibilità e che l'*Azienda* può procedere all'esclusione anche in ragione di cause ostative non rilevate durante lo svolgimento della procedura o intervenute successivamente alla conclusione della medesima.

5. Aggiudicazione

L'*Azienda* non sarà soggetta ad alcun impegno in rapporto alla procedura avviata né all'accettazione dell'offerta riservandosi altresì di non procedere all'aggiudicazione se nessuna offerta risulti conveniente o idonea in relazione all'oggetto dell'appalto. L'offerta sarà da subito impegnativa per la ditta aggiudicataria mentre lo sarà per l'*Azienda* solo dopo l'approvazione amministrativa e la stipula del successivo contratto.

Prima dell'aggiudicazione definitiva, la ditta dichiarata aggiudicataria provvisoria dovrà produrre, entro 5 (cinque) giorni dal ricevimento della relativa richiesta, la documentazione, in originale o in copia autentica ai sensi di legge, comprovante il possesso dei requisiti richiesti per la partecipazione alla presente gara d'appalto. Nel caso che la ditta aggiudicataria provvisoria non fornisca la prova o non confermi le dichiarazioni rese in sede di gara, verranno applicate le sanzioni previste all'art.48, comma 1, del *Regolamento*, quelle indicate all'art.13, comma 4, della Legge n.180/2011 e ss.mm.ed ii., nonché si procederà alla conseguente eventuale nuova

aggiudicazione.

L'aggiudicazione provvisoria sarà soggetta all'approvazione dell'*Azienda*, ai sensi dell'art.11, comma 5, e con le modalità di cui all'art.12, comma 1, del *Codice*. L'aggiudicazione definitiva non equivarrà ad accettazione dell'offerta e sarà comunque subordinata, oltre che alla condizione risolutiva, alla non sussistenza di procedimenti o di provvedimenti per l'applicazione di una delle misure di prevenzione della delinquenza di stampo mafioso e di qualsiasi altra situazione che comporti il divieto di contrarre con la Pubblica Amministrazione, fatta salva l'efficacia dell'aggiudicazione stessa.

Questa Azienda si riserva la facoltà, in via d'urgenza, di procedere alla consegna dei lavori, sotto riserva di legge, anche prima che venga approvata l'aggiudicazione definitiva, e comunque sotto la condizione risolutiva che, nel caso in cui uno dei certificati successivamente acquisiti, richiesti per la verifica delle dichiarazioni rese in sede di gara dalla ditta aggiudicataria al fine di rendere efficace la suddetta aggiudicazione, evidenzi, in via definitiva, una delle cause di esclusione o di impedimento a contrarre con la Pubblica Amministrazione contemplate dalla normativa vigente in materia, oltre a procedere alle prescritte comunicazioni agli organi competenti, si farà luogo alla revoca automatica dell'aggiudicazione o alla risoluzione del contratto senza che l'impresa possa vantare alcuna pretesa e specificando altresì che, nell'ipotesi in cui all'*Azienda*, per effetto della suddetta revoca o recesso, dovessero derivare danni di qualsiasi natura, anche economici, gli stessi saranno posti a carico della stessa ditta.

In ottemperanza a quanto disposto dall'art. 79 del *Codice*, l'aggiudicazione definitiva o l'eventuale esclusione saranno comunicati d'ufficio entro 5 (cinque) giorni al domicilio eletto oppure all'indirizzo di posta elettronica certificata (P.E.C.) oppure al numero di fax dell'impresa concorrente, come espressamente indicati nella dichiarazione di cui alla sopracitata lett.a). Pertanto codesta ditta è obbligata ad indicare il domicilio eletto per le comunicazioni di cui sopra e quindi la mancata o erronea comunicazione di quanto richiesto esonererà l'*Azienda* da qualsiasi responsabilità relativa alla mancata comunicazione di quanto disposto dalle norme vigenti. L'informazione sull'esito della gara potrà essere dato anche per via telefonica, a seguito di chiamata al numero 0932-234446, solamente a partire dal giorno successivo a quello fissato per la celebrazione della gara o comunque dal giorno seguente a quello nella quale si è svolta l'ultima seduta di gara. L'*Azienda*, dopo l'approvazione dell'aggiudicazione definitiva, procederà alla pubblicazione dell'avviso dell'appalto aggiudicato sul sito informatico dell'*Azienda*: www.asp.rg.it (area "*Area del cittadino*" – subarea "*Amministrazione trasparente*" – sezione "*Bandi di gara e contratti*" - subsezione "*Bandi di gara*").

Ai sensi dell'art.26-ter del D.L.n.69/2013, convertito con modificazioni con Legge n.98/2013, è prevista la corresponsione in favore dell'appaltatore di una anticipazione pari al 10% dell'importo contrattuale. Si applicano gli artt.124, commi 1 e 2, e 140, commi 2 e 3, del *Regolamento*.

L'impresa aggiudicataria definitiva, entro 7 (sette) giorni dalla comunicazione dell'aggiudicazione definitiva, dovrà presentare, a pena di revoca dell'aggiudicazione stessa, la seguente documentazione, in originale o in copia conforme all'originale, autenticata ai sensi di legge:

- (solo per le società per azioni, in accomandita per azioni, a responsabilità limitata, società cooperative per azioni o a responsabilità limitata, società consortili per azioni o a responsabilità limitata) dichiarazione sulla composizione azionaria dei soggetti aggiudicatari di opere pubbliche, ai sensi dell'art.17, comma 3, Legge n.55/1990 e ss.mm. ed ii., per la prevenzione della delinquenza mafiosa, richieste ai sensi dell'art.1, comma 1, D.P.C.M. n.187/1991 e ss.mm.ed ii..
- elenco, completo di tutte le generalità, dei nominativi dei lavoratori impiegati nello svolgimento delle attività dell'appalto che dovrà essere munito di apposita tessera di riconoscimento corredata di fotografia, così come disposto dall'art.26, comma 8, del D.Lgs.n.81/2008 e ss.mm.ed ii. nonché la data di assunzione, ai sensi dell'art.5 della Legge n.136/2010 e ss.mm.ed ii.;
- in attuazione delle disposizioni di legge in materia di sicurezza e di salute sul lavoro, dichiarazioni e documentazione attestanti il possesso dei requisiti di idoneità tecnico-professionale, di cui all'art.90, comma 9, lett.a), del D.Lgs.n.81/2008 e ss.mm.ed ii..
- estremi identificativi del conto corrente bancario o postale, acceso presso banche o presso la società Poste Italiane spa, dedicato, anche non in via esclusiva, al presente appalto nonché le generalità ed il codice fiscale delle persone delegate ad operare su di essi ed ogni modifica relativa ai dati trasmessi, ai sensi dell'art.3 della citata Legge n.136;
- elenco dettagliato dei mezzi in proprio disponibili per l'esecuzione dei lavori, comprensivo delle targhe e/o numeri di matricola, ai sensi dell'art.21, comma 1, della L.R.n.20/1999 e ss.mm.ed ii..

- prima dell'inizio dell'appalto, n. 2 copie del P.S.S. relativo al presente appalto, debitamente sottoscritte;
- n.2 copie del "Piano Operativo di Sicurezza" (P.O.S.) per quanto attiene alle proprie scelte autonome e relative responsabilità nell'organizzazione del cantiere e nell'esecuzione dei lavori ai sensi dell'art.131, comma 2, lett.c), del **Codice**;
- prima dell'inizio dei lavori, documentazione di avvenuta denuncia agli Enti previdenziali, inclusa la Cassa Edile, assicurativi ed infortunistici, ai sensi dell'art.90, comma 9, lett.b), del D.Lgs.n.81/2008 e ss.mm.ed ii.
- garanzia fidejussoria a titolo di cauzione definitiva, ai sensi dell'art.113, comma 1, del D.Lgs.n.163/2006 e ss.mm.ed ii.,
- polizza assicurativa, di cui all'art.129, comma 1, del Codice Contratti ed all'art.125 del DPR.n.207/2010 e ss.mm.ed ii., relativa alla copertura dei seguenti rischi:
danni di esecuzione (CAR) subiti dall'Azienda a causa del danneggiamento o della distruzione totale o parziale di impianti ed opere, anche preesistenti, verificatisi nel corso dell'esecuzione dei lavori, con un importo della somma assicurata corrispondente all'importo contrattuale;
- responsabilità civile (RCT) per danni causati a terzi nel corso dell'esecuzione dei lavori, con un massimale pari ad €.500.000,00 (cinquecentomila/00).
- su facoltà dell'appaltatore, garanzia fideiussoria bancaria o assicurativa di importo pari all'anticipazione, equivalente al 20% dell'importo contrattuale, maggiorato del tasso di interesse legale applicato al periodo necessario al recupero dell'anticipazione stessa secondo il cronoprogramma dei lavori, ai sensi dell'art.124 del **Regolamento**.

6. Contratto

La stipula del contratto avverrà in conformità alle disposizioni e nei termini di cui agli artt.11 e 12 del **Codice** e l'**Azienda**, in considerazione dell'urgenza di avvio dei lavori, si riserva la facoltà di procedere alla stipula ancorché non siano trascorsi 35 giorni dall'invio dell'ultima delle comunicazioni di aggiudicazione definitiva, di cui all'art.79 del **Codice**.

La stipulazione del contratto, mediante scrittura privata, ai sensi dell'art.11, comma 13, del **Codice Contratti**, è, comunque, subordinata al positivo esito delle procedure previste dalla normativa vigente in materia di lotta alla mafia ed al controllo del possesso dei requisiti prescritti. L'**Azienda** inserirà nel contratto d'appalto gli obblighi e le facoltà previste nelle clausole di autotutela di cui alla Circolare dell'Assessorato regionale ai lavori pubblici n.593 del 31/01/2006. Il contratto d'appalto non conterrà la clausola compromissoria. Si applicheranno le procedure previste nei casi indicati all'art.140 del **Codice**. Oltre ai casi in cui ope legis è previsto lo scioglimento del contratto di appalto, l'**Azienda** recederà, in qualsiasi tempo, dal contratto, revocherà la concessione o l'autorizzazione al sub-contratto, cottimo, nolo o fornitura al verificarsi dei presupposti stabiliti dalla normativa vigente in materia.

Ai sensi dell'art.2, comma 2, della L.R.n.15/2008 e ss.mm.ed ii., si procederà alla risoluzione del contratto nell'ipotesi in cui il legale rappresentante o uno dei dirigenti della ditta aggiudicataria saranno rinviati a giudizio per favoreggiamento nell'ambito di procedimenti relativi a reati di criminalità organizzata o negli eventuali altri casi previsti dalla normativa vigente.

E' vietata la cessione del contratto, a pena di nullità, salvo quanto previsto dall'art.116 del **Codice**.

Tutte le controversie che dovessero sorgere per l'esecuzione del contratto di cui alla presente gara d'appalto saranno devolute al Foro di Ragusa.

Il contratto sarà soggetto a registrazione solamente in caso d'uso e la relativa imposta di registro graverà sulla parte che vi darà causa.

L'imposta sul valore aggiunto (I.V.A.) è a carico dell'**Azienda**.

7. Adempimenti ditta aggiudicataria

L'impresa aggiudicataria è espressamente obbligata a comunicare, tramite il R.U.P., quale titolare dell'ufficio di direzione lavori, all'**Azienda** e all'Osservatorio regionale dei lavori pubblici: lo stato di avanzamento dei lavori, l'oggetto, l'importo e la titolarità dei contratti di sub appalto e derivati, quali il nolo e le forniture, nonché le modalità di scelta dei contraenti e il numero e le qualifiche dei lavoratori da occupare. Si obbliga, altresì, espressamente a inserire identica clausola nei contratti di subappalto, nolo, cottimo etc., ed è consapevole che, in caso contrario, le eventuali autorizzazioni non saranno concesse.

L'impresa aggiudicataria dovrà denunciare all'Autorità Giudiziaria e/o agli Organi di Polizia ogni illecita richiesta di danaro, prestazione od altra utilità formulata anche prima della gara o nel corso dell'esecuzione del contratto, anche a propri agenti, rappresentanti o dipendenti e,

comunque, ogni illecita interferenza nelle procedure di aggiudicazione o nella fase di adempimento del contratto, o eventuale sottoposizione ad attività estorsiva o a tasso usurario da parte di organizzazioni o soggetti criminali nonché rispettare puntualmente la normativa in materia di sicurezza nei luoghi di lavoro ed in materia previdenziale. Si specifica che la violazione debitamente accertata delle obbligazioni assunte in conformità a quanto previsto nel periodo precedente costituirà causa di risoluzione del contratto ai sensi degli artt.1455 e 1456 C.C., così come disposto dalla direttiva in materia di stipula di contratti, giusta nota prot.n.1410 del 09/02/2009 dell'Assessorato Regionale della Sanità.

La ditta appaltatrice dovrà adottare, durante l'esecuzione dell'appalto, tutti i procedimenti e le cautele necessarie per garantire la vita, l'incolumità degli operai, delle persone addette all'appalto stesso e dei terzi nonché per evitare danni ai beni pubblici e privati. Sono a carico della stessa ditta la fornitura in opera di tutto quanto occorrente per dare i lavori perfettamente finiti ed eseguiti a regola d'arte, ivi compresi i relativi trasporti. Inoltre la ditta dovrà provvedere alla conservazione delle vie e dei passaggi che venissero interessati dall'esecuzione dell'appalto, provvedendo all'uopo con opere provvisorie ed alle necessarie segnalazioni diurne e notturne.

Si evidenzia che, trattandosi d'interventi da realizzarsi all'interno di un plesso ospedaliero dove l'attività sanitaria non può essere interrotta, il trasporto dei materiali occorrenti per le lavorazioni dovrà avvenire con particolari cautele e nel rispetto delle specifiche disposizioni impartite dalla Direzione Lavori. La ditta pertanto dovrà adeguare la propria attività considerando il fatto che l'assistenza sanitaria merita sempre una priorità assoluta e che l'igiene e la sicurezza dovrà essere immancabilmente rispettata. La ditta infine dovrà avere la massima cura affinché in ogni momento sia garantita l'agibilità degli spazi comuni per quanto riguarda il passaggio delle persone e degli operatori sanitari; inoltre dovrà porre la massima cura per non intralciare il traffico, arrecare fastidiosi rumori ed assicurare una buona protezione, continua ed efficiente, alle persone ed alle cose, predisponendo le necessarie ed idonee cautele, senza alcun compenso aggiuntivo per eventuali opere provvisorie.

8. Pagamento

Si precisa che l'*Azienda* procederà a richiedere il D.U.R.C. relativo alla ditta aggiudicataria sia in sede di aggiudicazione che in fase di pagamento della fattura. In caso di D.U.R.C. non regolare richiesto per il pagamento non si provvederà alla liquidazione di quanto dovuto fino a quando non sarà regolarizzata la relativa posizione contributiva fatta salva l'attivazione dell'intervento sostitutivo dell'*Azienda*, ai sensi dell'art.4 del *Regolamento*.

Si specifica che, in caso di subappalto, l'*Azienda* provvederà a corrispondere direttamente al subappaltatore l'importo dovuto per le prestazioni dallo stesso eseguite. In tal caso l'*Azienda*, prima del pagamento, procederà a richiedere il D.U.R.C. del subappaltatore applicando le prescrizioni sopraindicate per l'impresa appaltatrice.

E' vietata la cessione del credito a terzi sotto qualsiasi forma, salvo autorizzazione scritta dell'*Azienda*; a tal proposito si applica l'art.117 del *Codice*.

9. Disposizioni finali

Sul sito www.asp.rg.it (area "Area del cittadino" – subarea "Amministrazione trasparente" – sezione "Bandi di gara e contratti" - subsezione "Bandi di gara"), in corrispondenza della pagina e del link da cui è possibile scaricare la documentazione di gara relativa al presente appalto, saranno pubblicati eventuali chiarimenti e/o delucidazioni nonché ulteriori informazioni in merito alla presente procedura d'appalto che l'*Azienda* riterrà opportuno e necessario. Si invitano pertanto le ditte interessate alla presente procedura a consultare il sito sino alla data di scadenza per la presentazione delle offerte nel caso di eventuali pubblicazioni supplementari e/o correttive.

L'informazione sull'esito provvisorio della gara potrà essere dato anche per via telefonica, a seguito di chiamata al numero 0932-234446-234471, solamente a partire dal giorno successivo a quello fissato per la celebrazione della gara o comunque dal giorno seguente a quello nella quale si è svolta l'ultima seduta di gara.

Ai fini dell'art.46, comma 1, del *Codice Contratti*, l'*Azienda* utilizzerà l'indirizzo postale, il numero di fax e l'indirizzo di P.E.C., come indicati nel Modello "A", per invitare le imprese concorrenti, se necessario, a completare ed a fornire chiarimenti in ordine al contenuto dei certificati, dei documenti o delle dichiarazioni prodotte in sede di gara.

Per quanto non espressamente previsto nel presente bando di gara, si rinvia alla norme del Codice Civile, in quanto applicabili, ed alla normativa comunitaria, nazionale e regionale vigente in materia nonché alla Determinazione n.4 del 10/10/2012 dell'Autorità per la Vigilanza sui contratti pubblici.

I dati raccolti saranno trattati, ai sensi del D.Lgs.n.196/2003 e ss.mm.ed ii., esclusivamente nell'ambito della presente gara.

Per eventuali informazioni di carattere amministrativo inerenti la presente gara d'appalto, è possibile contattare il Responsabile dell'Istruttoria, Rag. Salvatore Fasino (Tel.0932-234446 * Fax 0932-234473 * E-Mail: salvatore.fasino@asp.rg.it * P.E.C.: settore.tecnico@pec.asp.rg.it).

Ragusa, lì 14/07/2015

Direttore Servizio Tecnico
Ing. Lorenzo Aprile



A handwritten signature in black ink, appearing to read "L. Aprile".



Ministero dell'Interno

DIPARTIMENTO DEI VIGILI DEL FUOCO,
DEL SOCCORSO PUBBLICO E DELLA DIFESA CIVILE

COMANDO PROVINCIALE VIGILI DEL FUOCO
RAGUSA

UFFICIO PREVENZIONE INCENDI

Prot. N. 4789 Allegati _____

ASP - RAGUSA

PROTOCOLLO GENERALE

N.PROT. E - 0013422

DEL 19/06/2015

Ragusa, li **18 GIU. 2015**

Alla ditta
AZIENDA SANITARIA PROVINCIALE
Piazza Igea, 1
Ragusa
protocollo@pec.asp.rg.it
ivano.caltagirone@pec.asp.rg.it

OGGETTO: Prat. 6978 – Residenza Sanitaria Assistita.

A seguito di Segnalazione Certificata di Inizio Attività, presentata da codesta Azienda il 21.05.2015, è stato effettuato, presso l'attività in oggetto specificato, una visita tecnica ai sensi dell'art. 4 del D.P.R. 151/2011.

In occasione del controllo, compiuto da un funzionario tecnico in data 10.06.2015, si rileva la necessità di adottare le seguenti ulteriori misure di prevenzione incendi:

- 1) Le porte delle uscite di sicurezza, che collegano i reparti del piano primo, secondo e terzo con le scale interne, devono essere dotate di infissi apribili nel verso dell'esodo ed avere caratteristiche di resistenza al fuoco non inferiore a REI 60;
- 2) Il quadro elettrico ubicato nella via di esodo, corridoio del terzo piano, deve essere protetto dall'incendio;
- 3) L'impianto di illuminazione di emergenza delle scale deve essere potenziato con l'aggiunta di corpi illuminanti autoalimentati, in grado di garantire un illuminamento minimo di 5 lux;
- 4) Lo scarico delle pompe dell'impianto idrico antincendio deve essere incanalato in modo che le acque di scarico non risultino a diretto contatto con le pompe elettriche dell'impianto idrico sanitario;

Per quanto sopra rappresentato, in applicazione dell'art. 4 del D.P.R. 151/2011, il titolare dell'attività dovrà conformare alla normativa antincendio e ai criteri tecnici di prevenzione incendi detta attività entro il termine di 45 gg.(quarantacinque) giorni dal ricevimento della presente e produrre la relativa documentazione per rendere conforme quanto previsto ai criteri e ai requisiti di sicurezza antincendio.

In ordine del Comandante Provinciale
Dott. Ing. Emanuele Carano
Il responsabile del procedimento
Dott. Ing. Giovanni Bellomia

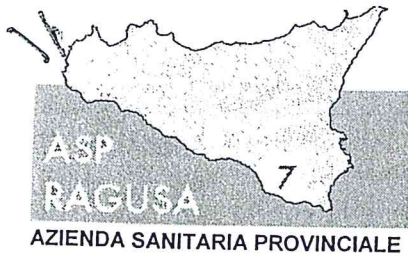

ASP - RAGUSA

PROTOCOLLO GENERALE

N.PROT. U - 0005468

DEL 17/03/2015

A: **Geom Rosario Cannata**
Settore Tecnico
SEDE

SERVIZIOTECNICO
Via Teocrito, 18
97100 RAGUSA

Telefono
0932/234499

FAX
0932/234473

EMAIL

WEB
www.asp.rg.it

logia conforme all'originale

OGGETTO:	Lavori di adeguamento al DM 20/09/2002 TITOLO III della R.S.A. di Ragusa Nomina Responsabile Unico del Procedimento
----------	--

Ai sensi dell'art.10 del D.lgs. n.163/06 e s.m.i. e dell'art.9 del D.P.R. n.207/10, la S.S. è nominata RESPONSABILE UNICO DEL PROCEDIMENTO per le fasi di "progettazione, affidamento e di esecuzione" dei "lavori di adeguamento al DM 20/09/2002 TITOLO III della R.S.A. di Ragusa".

Nell'esecuzione del predetto incarico, la S.S. eserciterà tutti i compiti e le incombenze previste dalle leggi in materia di lavori pubblici e segnatamente indicate negli artt.9 e 10 DPR n.207/10, ponendo particolare attenzione a che l'intervento si svolga nell'ambito delle risorse economiche assegnate e nel rispetto di tutte le norme tecniche che assicurino l'effettiva funzionalità e fruibilità dell'opera pubblica.

Nell'ipotesi di accertamento di errori, di omissioni del progetto esecutivo che pregiudicano in tutto o in parte la realizzazione dell'opera ovvero la sua utilizzazione, si fa carico la S.S., ai sensi dell'art.132, 1° comma, lett. e) del D.lgs. n.163/06 e s.m.i., di dare immediata comunicazione all'ANAC - in quanto le competenze dell'ex Osservatorio Regionale dei Lavori Pubblici, con DPR 6 del 18 gennaio 2013, sono confluite nel Dipartimento Regionale Tecnico - e al progettista.

Ai sensi del combinato disposto di cui all'art. 130 del D.lgs. n.163/06 e dell'art.147 del Regolamento di esecuzione del decreto stesso, si ricorda che la stazione appaltante, prima dell'indizione della gara d'appalto, deve istituire un ufficio "Direzione Lavori" costituito da un Direttore dei Lavori ed eventualmente, in relazione alla dimensione, tipologia e categoria dell'intervento, da uno o più assistenti.

Ai sensi dell'art.10 comma 2 del più volte menzionato Regolamento di cui al D.P.R. 207/10, la S.S. assumerà, in rappresentanza del committente, il ruolo di "Responsabile dei Lavori" ai fini del rispetto delle norme sulla sicurezza e salute dei lavoratori nei posti di lavoro, avendo cura di coordinare i compiti, le funzioni e le responsabilità dei Direttori dei lavori.

Di richiedere, altresì, la nomina dei Coordinatori per la progettazione e dei Coordinatori per l'esecuzione dei lavori, vigilando sulla loro attività.

Il responsabile del procedimento, inoltre, ai sensi della legge regional n.12/2011, convocherà una Conferenza dei servizi per tutti i livelli di progettazione dei lavori pubblici il cui importo complessivo sia inferiore o uguale alla soglia comunitaria, per l'acquisizione di tutte le intese, pareri, concessioni autorizzazioni necessarie alla realizzazione dei lavori.

Qualora l'organico dei tecnici dipendenti dall'Amministrazione si ritiene inadeguato, ai sensi dell'art.10, 5° comma del Regolamento, la S.S., nella qualità di Responsabile del Procedimento potrà proporre all'Amministrazione stessa l'affidamento delle attività di supporto, qualora ricorrano i presupposti di legge, ai soggetti che abbiano le adeguate competenze professionali in relazione alle caratteristiche dell'intervento.

Nel rispetto della normativa vigente il dipendente dovrà avviare le procedure per l'appalto dei lavori in argomento, adottando tutti i provvedimenti necessari affinché il relativo iter sia esperito con la dovuta speditezza, dall'indizione della gara e al suo conseguente espletamento, alla successiva aggiudicazione, stipula del contratto d'appalto e collaudo/regolare esecuzione dei lavori.

IL DIRETTORE GENERALE
Dott. Maurizio Aricò





contingenza originale

ASP - RAGUSA

DIREZIONE GENERALE
Piazza Igea, 1
97100 RAGUSA (RG)

TELEFONO
0932 - 234111

FAX
0932 - 228784

EMAIL
direttore.generale@asp.rg.it

WEB
www.asp.rg.it

DATA PROTOCOLLO GENERALE
N.PROT. U - 0015373
PROT. DEL 07/07/2015

A:
Geom. Giorgio Frasca
E
P.T. Giovanni Tribastone
E
Rag. Salvatore Fasino

Loro Sedi

OGGETTO: Lavori di adeguamento al DM 18/09/2002 TITOLO III della R.S.A. di Ragusa.
Nomine incarichi professionali.

Ai sensi della Legge n.241/1990 e ss.mm.ed ii. ed in osservanza al combinato disposto dell'art.130 del D.Lgs.n.163/2006 e ss.mm.ed ii. e dell'art. 147 del D.P.R.n.207/2010 e ss.mm.ed ii., si ricorda che la stazione appaltante, prima dell'indizione della gara d'appalto di che trattasi, vengono conferiti i seguenti incarichi professionali:

<i>Progettisti</i>	Geom. Giorgio Frasca – P.T. Giovanni Tribastone
<i>Direttore dei lavori</i>	Geom. Giorgio Frasca – P. T. Giovanni Tribastone
<i>Responsabile Amministrativo</i>	Rag. Salvatore Fasino

Gli incarichi di cui sopra dovranno essere svolti conformemente a quanto disposto dalle leggi nazionali e regionali vigenti in materia di lavori pubblici e secondo le seguenti prescrizioni e disposizioni:

- Progettista: la redazione del progetto definitivo dovrà avvenire entro **10 gg. (dieci) giorni** dalla verifica del progetto preliminare; acquisite le prescritte autorizzazioni, ove necessario, la redazione del progetto esecutivo dovrà avvenire entro 5 gg. **(cinque) giorni**.
- Responsabile Amministrativo: la redazione degli atti di gara previsti per la pubblicazione dovrà avvenire entro 5 gg. **(cinque) giorni** dalla consegna della documentazione necessaria da parte del RUP e in base ai tempi assegnati ai progettisti.

Eventuali osservazioni da parte del R.U.P. dovranno essere eseguite entro **5 gg. (cinque) giorni** dalla loro comunicazione.

Si specifica che il termine sopraindicato, fissato per ciascuna fase, costituisce il limite massimo per la conclusione del relativo procedimento e la sua scadenza non esonera il dipendente incaricato dall'obbligo di provvedere con ogni sollecitudine, fatta salva ogni altra conseguenza dell'inosservanza del termine

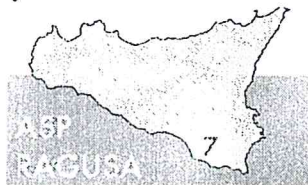

REGIONE SICILIANA – ASSESSORATO REGIONALE SANITA'
AZIENDA SANITARIA PROVINCIALE
DI RAGUSA

Copia conforme

U.O.C.
SERVIZIO TECNICO
Via Teocrito, 18
97100 RAGUSA

PROT. N. 3374/157

13 LUG. 2015

**PROGETTO DEI LAVORI DI ADEGUAMENTO AL DM
20/09/2002 TITOLO III DELLA R.S.A. DI RAGUSA.**

Telefono
0932 234456

FAX
0932 234473

EMAIL
serviziotecnico@asp.rg.it

WEB
www.asp.rg.it

PARERE TECNICO

(ai sensi dell'art. 5, comma 3 della L. Reg. n.12 del 12/07/2011)

RELAZIONE ISTRUTTORIA

Il progetto esecutivo dei "progetto dei lavori di adeguamento al DM 20/09/2002 titolo III della R.S.A. di Ragusa, trasmesso dai progettisti geom. Giorgio Frasca e P.I. Giovanni Tribastone, giusto incarico affidato con nota prot. n. 15373 del 07/07/2015, è stato redatto dagli stessi ai sensi del Dec. Lgs. N.163/06 e del D.P.R. n.207/10.

L'importo complessivo del progetto ammonta a € 51.455,57 (EURO cinquantunomilaquattrocentocinquantacinque/57), così distinte:

	IMPORTO DEI LAVORI	€ 39.720,26
	di cui oneri non soggetti a ribasso:	
	Oneri della sicurezza rischi specifici	€ 167,78
A)	Oneri speciali di sicurezza	€ 0,00
	Costo netto manodopera incluso nei lavori	€ 9.665,31
	Importo dei lavori a base d'asta	€ 39.888,04
	IMPORTO TOTALE DEI LAVORI	€ 39.888,04

SOMME A DISPOSIZIONE DELL'AMM.NE:

	IVA sui lavori (22%)	€ 8.775,37
	Competenze tecniche art. 92 c. 5 del D.lgs 163/2006	€ 797,76
B)	Oneri di conferimento a discarica	€ 0,00
	Imprevisti < 5%	€ 1.994,40
	SOMME A DISPOSIZIONE	€ 11.567,53

TOTALE COMPLESSIVO PROGETTO (A+B) € 51.455,57

VISTO

- che il Capitolato Speciale d'Appalto regola chiaramente i rapporti fra l'Amministrazione appaltante e l'Impresa aggiudicataria, con indicazione dei tempi di esecuzione congrui alla natura dei lavori e ai luoghi sui quali dovranno essere eseguiti, prevede i termini e le modalità di collaudo, il tutto conformemente alla normativa vigente;
- che i prezzi unitari applicati alle varie categorie di lavoro, sono stati desunti dal vigente Prezziario Regionale, e quelli non specificatamente previsti in detto Prezziario sono stati determinati mediante apposite analisi in conformità al Regolamento sull'esecuzione delle OO.PP., e pertanto sono da ritenersi congrui;
- che l'I.V.A. è stata calcolata in base alle norme vigenti;
- che le competenze tecniche professionali sono state calcolate in base alle normative vigenti e giusto quanto previsto dall'art. 92 del D. Lgs. N. 163/06 e da regolamento aziendale approvato;
- che le somme per imprevisti sono contenute nei limiti massimi previsti dal D.P.R. n.207/10 per la tipologia di intervento di cui al progetto;

CONSIDERATO

- che l'opera progettata si rende necessaria al fine di adeguare la struttura sanitaria al DM 20/09/2002 titolo III;
- che le previsioni progettuali, appaiono adeguate alle finalità che si intendono conseguire e le soluzioni previste per l'esecuzione dei lavori risultano idonee, così come illustrato e giustificato dagli elaborati progettuali;
- che nulla si ha da eccepire in linea di massima sui criteri tecnici seguiti progettualmente;
- che l'intervento viene finanziato con fondi di bilancio aziendale;
- che gli oneri relativi alle spese necessarie per la pubblicità del progetto, previsti nel quadro economico dei lavori tra le somme a disposizione dell'Amministrazione, sono congrui;

ACCERTATO ED ATTESTATO

- che il progetto esecutivo è stato redatto in conformità del D.P.R. n. 207 del 05/10/2010;
- che sono state osservate tutte le norme tecniche prescritte ed in particolare:
 - norme in materia ambientale di cui al D.Lgs. n.152 del 03/04/2006
 - norme in materia di sicurezza di cui al D.Lgs. n.81 del 09/04/2008
- che non si rendono necessari l'acquisizione di pareri da parte di altri enti.

TUTTO CIO' PREMESSO, VISTO E CONSIDERATO, ACCERTATO ED ATTESTATO

il sottoscritto nella qualità di Responsabile Unico del Procedimento relativo ai lavori in oggetto;

ESPRIME PARERE TECNICO FAVOREVOLE

ai sensi dell'art.5 della L.R. n.12/2011 relativamente al progetto esecutivo per i "progetto dei lavori di adeguamento al DM 20/09/2002 titolo III della R.S.A.di Ragusa", redatto dai progettisti per l'importo complessivo di € 51.455,57(EURO cinquantunomilaquattrocentocinquantacinque/57), che riporta il seguente quadro economico di spesa:

	IMPORTO DEI LAVORI	€ 39.720,26
	di cui oneri non soggetti a ribasso:	
	Oneri della sicurezza rischi specifici	€ 167,78
A)	Oneri speciali di sicurezza	€ 0,00
	Costo netto manodopera incluso nei lavori	€ 9.665,31
	Importo dei lavori a base d'asta	€ 39.888,04
	IMPORTO TOTALE DEI LAVORI	€ 39.888,04

SOMME A DISPOSIZIONE DELL'AMM.NE:

	IVA sui lavori (22%)	€ 8.775,37
	Competenze tecniche art. 92 c. 5 del D.lgs 163/2006	€ 797,76
B)	Oneri di conferimento a discarica	€ 0,00
	Imprevisti < 5%	€ 1.994,40
	SOMME A DISPOSIZIONE	€ 11.567,53

TOTALE COMPLESSIVO PROGETTO (A+B) € 51.455,57

Ragusa, 09/07/2015

IL RESPONSABILE UNICO DEL
PROCEDIMENTO
Geom. Rosario Cannata



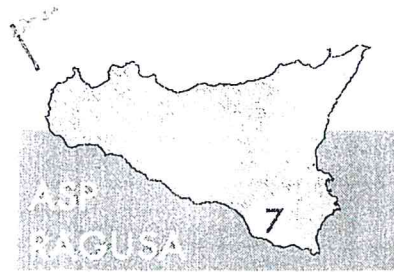

Copia conforme all'originale

AZIENDA SANITARIA PROVINCIALE

U.O.C. SERVIZIO TECNICO

Via Teocrito n. 18
97100 RAGUSA (RG)

TELEFONO
0932 - 234422

FAX
0932 - 234473

E-MAIL
lorenzo.aprile@asp.rg.it

P.E.C.
settore.tecnico@asp.rg.it

WEB
www.asp.rg.it

DATA 13 LUG. 2015

PROT. 3374 / 55

A:

OGGETTO: PROGETTO DEI LAVORI DI ADEGUAMENTO AL DM 20/09/2002
TITOLO III DELLA R.S.A. DI RAGUSA.

VALIDAZIONE PROGETTO ESECUTIVO

(Art.55 del D.P.R. n. 207 del 05/10/2010)

Il giorno 9 del mese di Luglio dell'anno 2015, il sottoscritto geom. Rosario Cannata, tecnico in servizio presso quest'Azienda, nella qualità di Responsabile Unico del Procedimento e verificatore del progetto "progetto dei lavori di adeguamento al DM 20/09/2002 titolo III della R.S.A. di Ragusa".

Premesso che:

- vista la nota prot. n. 15373 del 07/07/2015 con la quale sono stati nominati progettisti il geom. Giorgio Frasca e P.I. Giovanni Tribastone, dipendenza dell'Azienda;
- visto il progetto esecutivo dei lavori, dell'importo complessivo di €51.455,57 redatto dai suddetti tecnici e corredato di tutti gli elaborati tecnico-economici previsti;
- vista la nota prot. 5468 del 17/03/2015, con la quale è stato individuato il sottoscritto geom. Rosario Cannata di compiere le verifiche del progetto esecutivo in argomento ai sensi dell'art. 47 del D.P.R. 207/2010;
- preso atto degli esiti della verifica del progetto esecutivo, condotta in conformità agli artt. 52 e 53 del regolamento dal sottoscritto e che ha riguardato:

1. *il contenuto delle relazioni generali*, risultati coerenti con la loro descrizione capitolare e grafica, con i contenuti delle documentazioni di autorizzazione e approvazione del progetto preliminare;

2. *le ipotesi e i criteri assunti alla base dei calcoli*, risultati coerenti con la destinazione dell'opera e con la corretta applicazione delle disposizioni normative e regolamentari applicabili all'intervento, per come desumibile da: relazione tecnica;
3. *il dimensionamento dell'opera*, con riferimento ai diversi componenti e i metodi di calcolo utilizzati, esplicitati in modo tale da risultare leggibili, chiari ed interpretabili;
4. *i calcoli*, risultati congruenti con il contenuto delle elaborazioni grafiche e delle prescrizioni capitolari;
5. *il dimensionamento degli impianti previsti nell'intervento*, risultato corretto, come desumibile anche dai calcoli dimensionali;
6. *le scelte progettuali relative all'intervento* risultati idonei in relazione alla durabilità dell'opera nelle condizioni d'uso e manutenzione previste;
7. *tutti gli elementi di progetto*; ogni elemento è descritto in termini geometrici nei seguenti elaborati grafici, planimetria, piante, sezioni trasversali e longitudinali, prospetti secondo il dimensionamento indicato all'art. 36 del D.P.R. 207/2010;
8. *l'identificabilità di ogni elemento* sugli elaborati grafici e l'adeguata qualificazione all'interno del capitolato, dei documenti prestazionali e nello schema di contratto;
9. *le prescrizioni del progetto e le clausole dello schema di contratto, del capitolato speciale di appalto e del piano di manutenzione dell'opera*, che sono risultati coordinati fra loro;
10. *alcuni prezzi unitari* dedotti dal prezzario della Regione Siciliana del 27/02/2013 ancora vigente;
11. *alcuni altri prezzi unitari*, per i quali non sono disponibili i necessari dati nei prezzari e per cui sono state sviluppate le relative analisi;
12. *i prezzi unitari* assunti a base del computo metrico estimativo, che sono risultati coerenti con le analisi dei prezzi e con i prezzi unitari assunti come riferimento;
13. *gli elementi contenuti nel computo metrico estimativo*, che comprendono tutte le opere previste nella documentazione prestazionale e capitolare e corrispondono agli elaborati grafici e descrittivi;
14. *una verifica a campione* delle misure e delle opere computate, che sono risultate corrette;
15. *i totali calcolati*, che sono risultati corretti;

16. *il quadro economico* proposto dal Progettista, che si riporta

	IMPORTO DEI LAVORI	€ 39.720,26
	di cui oneri non soggetti a ribasso:	
	Oneri della sicurezza rischi specifici	€ 167,78
A)	Oneri speciali di sicurezza	€ 0,00
	Costo netto manodopera incluso nei lavori	€ 9.665,31
	Importo dei lavori a base d'asta	€ 39.888,04
	IMPORTO TOTALE DEI LAVORI	€ 39.888,04

SOMME A DISPOSIZIONE DELL'AMM.NE:

	IVA sui lavori (22%)	€ 8.775,37
	Competenze tecniche art. 92 c. 5 del D.lgs 163/2006	€ 797,76
B)	Oneri di conferimento a discarica	€ 0,00
	Imprevisti < 5%	€ 1.994,40
	SOMME A DISPOSIZIONE	€ 11.567,53

TOTALE COMPLESSIVO PROGETTO (A+B)

€ 51.455,57

17. *il piano di sicurezza e coordinamento*, non è stato redatto per tutte le tipologie di lavorazioni da porre in essere durante la realizzazione dell'opera ed in conformità dei relativi magisteri;

18. *l'esistenza di tutte le approvazioni ed autorizzazioni di legge* necessarie ad assicurare la cantierabilità del progetto.

- ✓ Non è stato necessario acquisire il parere igienico sanitario edilizio presso l'ASP di Ragusa;
- ✓ Non è stato necessario acquisire pareri o Nulla Osta presso il Comune di Ragusa.

Preso atto del rapporto conclusivo dell'attività di verifica, condotta dal sottoscritto, con cui *"il progetto esecutivo può ritenersi valido in rapporto alla tipologia, categoria, entità e importanza dell'intervento"*;

Tutto ciò premesso, **valida**, ai sensi dell'art. 55 del D.P.R. 207/2010 il progetto esecutivo relativo ai lavori *"progetto dei lavori di adeguamento al DM 20/09/2002 titolo III della R.S.A. di Ragusa"*.

IL RESPONSABILE UNICO DEL PROCEDIMENTO

Geom. Rosario Cannata





AZIENDA SANITARIA PROVINCIALE RAGUSA

DIRETTORE GENERALE:
Dott. Maurizio Aricò

IL DIRETTORE DEL SETTORE TECNICO:
Ing. Lorenzo Aprile

PROGETTO DEI LAVORI DI ADEGUAMENTO AL DM 20.09.2002 TITOLO III DELLA RSA DI RAGUSA

PROGETTISTA:

P.I. Giovanni TRIBASTONE
Geom. Giorgio FRASCA

R.U.P.:

Geom. Rosario CANNATA

PIANTE PROGETTO

NOME FILE		AMB. SOFT.	SCALA		
			1:200		
REV	DATA	REVISIONE - DESCRIZIONE	Redatto	Verificato	Approvato
0	LUGLIO 2015	Prima Emissione			

					2	
OPERA	LIVELLO PROGETTAZIONE	ARGOMENTO	TIPO	ELABORATO	REV.	

Copia conforme



AZIENDA SANITARIA PROVINCIALE RAGUSA

DIRETTORE GENERALE:
Dott. Maurizio Aricò

IL DIRETTORE DEL SETTORE TECNICO:
Ing. Lorenzo Aprile

PROGETTO DEI LAVORI DI ADEGUAMENTO AL DM 20.09.2002 TITOLO III DELLA RSA DI RAGUSA

PROGETTISTA:

P.I. Giovanni TRIBASTONE
Geom. Giorgio FRASCA

R.U.P.:

Geom. Rosario CANNATA

ELENCO PREZZI UNITARI

NOME FILE		AMB. SOFT.	SCALA		
REV	DATA	REVISIONE - DESCRIZIONE	Redatto	Verificato	Approvato
0	LUGLIO 2015	Prima Emissione			

OPERA	LIVELLO PROGETTAZIONE	ARGOMENTO	TIPO	ELABORATO	REV.
				3	

Comune di RAGUSA

Provincia

Ragusa

ELENCO PREZZI

OGGETTO

Lavori di adeguamento al DM 20/09/2002 TITOLO III della R.S.A. di Ragusa

COMMITTENTE

Azienda Sanitaria Provinciale di Ragusa

I Progettisti

N.E.P.	Codice Art.	DESCRIZIONE	Unità Misura	Prezzo Unit
		Voci Finite senza Analisi		
1	11.5.1	Verniciatura di cancellate, ringhiere e simili, con mano di antiruggine e due mani di colori ad olio o smalto. Data in opera su superfici orizzontali o verticali, rette o curve, applicata a pennello o a rullo in due mani, previa pulitura, scartavetratura delle superfici e quanto altro occorre per dare il lavoro compiuto a perfetta regola d'arte. EURO VENTIDUE/80	€/metro quadrato	22,80
	29.1.13	Intonaco civile per interno premiscelato, dello spessore complessivo non superiore a 2,5 cm, a base di gesso emidrato ed anidro, inerti minerali leggeri e isolanti, miscelati con idonei aggreganti, atto ad assicurare un contributo all'isolamento termico (coefficiente di conducibilità termica non superiore a 0,129 W/m°K nonché una protezione antincendio REI 120 sulla faccia esposta al fuoco, su parete di forati da 8 cm) formato da uno strato applicato a macchina, con predisposti i sestri, ed ogni altro onere e magistero per dare l'opera a perfetta regola d'arte. EURO DICIASSETTE/20	€/metro quadrato	17,20
	32.1.4	Muratura in blocchi di laterizi forati dati in opera con malta cementizia a 400 kg di cemento tipo 32.5 R a qualsiasi altezza o profondità di qualunque spessore ma non inferiore a 25 cm, compresi i magisteri d'ammorsatura, spigoli e riseghe, la spianatura dei letti, il taglio per la formazione degli squarci negli stipiti dei vani ed ogni altra rientranza e incassatura per la collocazione d'infissi di qualsiasi dimensione, e quanto altro occorre per dare il lavoro compiuto a perfetta regola d'arte, esclusa la formazione di architravi e/o cerchiature. EURO DUECENTONOVE/90	€/metro cubo	209,90
4	14.5.7.4	Fornitura e posa in opera di plafoniera di emergenza IP65, per fissaggio a parete, realizzata con corpo in policarbonato infrangibile ed autoestinguente, stabilizzata ai raggi UV, diffusore in policarbonato trasparente con finitura esterna liscia, riflettore in policarbonato bianco, idonea anche per installazione su superfici normalmente infiammabili, doppio isolamento.Apparecchio idoneo per il funzionamento "Solo Emergenza (S.E.)", dotato di circuito di auto diagnosi, autonomia 3 h, tempo di ricarica completo in 12 ore, provvisto di Marchio CE e di qualità IMQ o equivalente. In opera completa di lampada fluorescente lineare FL, degli allacciamenti elettrici, gli accessori di fissaggio ed ogni altro onere e magistero per dare l'opera finita a perfetta regola d'arte. Con lampada FLC 24 W EURO CENTOVENTISEI/60	€/cadauno	126,60
5	14.5.8.4	Fornitura e posa in opera di plafoniera di emergenza IP65, per fissaggio a parete, realizzata con corpo in policarbonato infrangibile ed autoestinguente, stabilizzata ai raggi UV, diffusore in policarbonato trasparente con finitura esterna liscia, riflettore in policarbonato bianco, idonea anche per installazione su superfici normalmente infiammabili, doppio isolamento.Apparecchio idoneo per il funzionamento "Sempre Acceso (S.A.)", dotato di circuito di auto diagnosi, autonomia 1 h, tempo di ricarica completo in 12 ore, provvisto di Marchio CE e di qualità IMQ o equivalente. In opera completa di lampada fluorescente lineare FL, degli allacciamenti elettrici, gli accessori di fissaggio ed ogni altro onere e magistero per dare l'opera finita a perfetta regola d'arte. Con lampada FLC 24 W EURO CENTOCINQUANTACINQUE/60	€/cadauno	155,60

N.E.P.	Codice Art.	DESCRIZIONE	Unità Misura	Prezzo Unit
		Voci Finite con Analisi		
6	AP.101	<p>Fornitura e posa in opera di pitturazione intumescente monocomponente all'acqua per la protezione al fuoco di pareti in muratura e solai in c.a. munito di certificazione di resistenza al fuoco REI 120 secondo la circolare n. 91 del Ministero dell'Interno - Direzione Generale dei Servizi Antincendio. L'applicazione del rivestimento dovrà essere preceduta da eventuale spazzolatura del muro da rivestire per eliminare le parti in fase di stacco, e di applicazione di uno strato di impregnante all'acqua. Il rivestimento dovrà avere spessore di 400 micron su laterizi forati intonacati e di 600 micron su solai in latero cemento. La modalità di applicazione sarà la seguente: spruzzo, airless, pennello, rullo.</p> <p>Il rivestimento dovrà essere accuratamente miscelato e posato affinché non perda la proprietà di intumescente. Il tutto dovrà essere realizzato con estrema cura ed attenzione in modo tale che l'opera venga consegnata a perfetta regola d'arte.</p> <p style="text-align: right;">EURO QUINDICI/20</p>	€/metro quadrato	15,20
7	AP.102	<p>PORTA REI 120 A DUE ANTE L=1200 MM asimmetriche 800MM +400MM</p> <p>Fornitura, trasporto e posa in opera di porta tagliafuoco REI 120 conforme UNI 9723 a due ante composta da:</p> <ul style="list-style-type: none"> - Ante tamburate in lamiera d'acciaio zincata, coibentazione con materiali isolanti, senza battuta inferiore, spessore totale 60 mm. - Telaio angolare in profilato di lamiera d'acciaio zincata con zanche da murare, giunti per l'assemblaggio in cantiere e distanziale inferiore avvitabile. - Serratura tagliafuoco sull'anta principale con marcatura CE secondo EN 12209 con foro cilindro ed inserto per chiave tipo patent. - Serratura sull'anta secondaria per l'autobloccaggio, con levetta per l'apertura. - Sede della serratura per l'autobloccaggio sull'anta secondaria predisposta anche per l'applicazione della serratura di maniglione antipanico. - Cilindro nichellato tipo "Yale" dotato di tre chiavi proprie. - Maniglia antinfortunistica colore nero con anima in acciaio e completa di placche con foro cilindro ed inserti per chiave tipo patent. - Rostro di tenuta nella battuta delle ante sul lato cerniere. - N° 4 cerniere di cui una per anta a molla per l'autochiusura ed una dotata di sfere reggispinga e viti per la registrazione verticale. - Regolatore di chiusura per garantire la giusta sequenza di chiusura. - Maniglione antipanico. - Rinforzi interni nell'anta quale predisposizione per l'eventuale montaggio di chiudiporta e maniglione antipanico. - Guarnizione termoespandente inserita in apposito canale sul telaio e nella controbattuta dell'anta secondaria. - Boccia colore nero con 3 viti/tasselli da montare sul pavimento finito. - Targhetta di contrassegno con elementi di riferimento, applicata in battuta dell'anta principale. - Verniciatura di serie con polveri epossipoliestere termoindurite, con finitura a struttura antigraffio goffrata. - Peso della porta: ca. 45 kg/mq di foro muro. <p>Dimensioni nette di passaggio mm 1200÷1250x2100÷2150 in relazione alle esigenze del lavoro ed alle insindacabili disposizioni del Direttore dei lavori. Completa di tutti gli accessori occorrenti e corredata della prescritta targhetta di identificazione e delle dovute certificazioni in ottemperanza alle normative vigenti. Compresa e compensata tutte le opere murarie occorrenti, compresi i ripristini ed ogni ulteriore onere, accessorio e magistero occorrente per eseguire il lavoro finito a perfetta regola d'arte e nel rispetto delle normative e prescrizioni di legge vigenti.</p> <p style="text-align: right;">EURO SEICENTOSETTANTATRE/16</p>	€/cadauno	673,16
8	AP.103	<p>PORTA REI 120 CON MANIGLIONE ANTIPANICO A DUE ANTE L=1600 MM</p> <p>Fornitura, trasporto e posa in opera di porta tagliafuoco REI 120 conforme UNI 9723 a due ante composta da:</p>		

N.E.P.	Codice Art.º	DESCRIZIONE	Unità Misura	Prezzo Unit
9AP.104		<p>- Ante tamburate in lamiera d'acciaio zincata, coibentazione con materiali isolanti, senza battuta inferiore, spessore totale 60 mm.</p> <p>- Telaio angolare in profilato di lamiera d'acciaio zincata con zanche da murare, giunti per l'assemblaggio in cantiere e distanziale inferiore avvitabile.</p> <p>- Serratura tagliafuoco sull'anta principale con marcatura CE secondo EN 12209 con foro cilindro ed inserto per chiave tipo patent.</p> <p>- Serratura sull'anta secondaria per l'autobloccaggio, con levetta per l'apertura.</p> <p>- Sede della serratura per l'autobloccaggio sull'anta secondaria predisposta anche per l'applicazione della serratura di maniglione antipanico.</p> <p>- Cilindro nichellato tipo "Yale" dotato di tre chiavi proprie.</p> <p>- Maniglia antinfortunistica colore nero con anima in acciaio e completa di placche con foro cilindro ed inserti per chiave tipo patent.</p> <p>- Rostro di tenuta nella battuta delle ante sul lato cerniere.</p> <p>- N° 4 cerniere di cui una per anta a molla per l'autochiusura ed una dotata di sfere reggispinta e viti per la registrazione verticale.</p> <p>- Maniglione antipanico.</p> <p>- Regolatore di chiusura per garantire la giusta sequenza di chiusura.</p> <p>- Rinforzi interni nell'anta quale predisposizione per l'eventuale montaggio di chiudiporta e maniglione antipanico.</p> <p>- Guarnizione termoespandente inserita in apposito canale sul telaio e nella controbattuta dell'anta secondaria.</p> <p>- Boccola colore nero con 3 viti/tasselli da montare sul pavimento finito.</p> <p>- Targhetta di contrassegno con elementi di riferimento, applicata in battuta dell'anta principale.</p> <p>- Verniciatura di serie con polveri epossipoliestere termoindurite, con finitura a struttura antigraffio goffrata.</p> <p>- Peso della porta: ca. 45 kg/mq di foro muro.</p> <p>Dimensioni nette di passaggio mm 1600÷1650x2100÷2150 in relazione alle esigenze del lavoro ed alle insindacabili disposizioni del Direttore dei lavori. Completa di tutti gli accessori occorrenti e corredata della prescritta targhetta di identificazione e delle dovute certificazioni in ottemperanza alle normative vigenti. Comprese e compensate tutte le opere murarie occorrenti, compresi i ripristini ed ogni ulteriore onere, accessorio e magistero occorrente per eseguire il lavoro finito a perfetta regola d'arte e nel rispetto delle normative e prescrizioni di legge vigenti.</p> <p style="text-align: center;">EURO OTTOCENTO SESSANTADUE/96</p> <p>PORTA REI 120 A DUE ANTE L=1600 MM</p> <p>Fornitura, trasporto e posa in opera di porta tagliafuoco REI 120 conforme UNI 9723 a due ante composta da:</p> <p>- Ante tamburate in lamiera d'acciaio zincata, coibentazione con materiali isolanti, senza battuta inferiore, spessore totale 60 mm.</p> <p>- Telaio angolare in profilato di lamiera d'acciaio zincata con zanche da murare, giunti per l'assemblaggio in cantiere e distanziale inferiore avvitabile.</p> <p>- Serratura tagliafuoco sull'anta principale con marcatura CE secondo EN 12209 con foro cilindro ed inserto per chiave tipo patent.</p> <p>- Serratura sull'anta secondaria per l'autobloccaggio, con levetta per l'apertura.</p> <p>- Sede della serratura per l'autobloccaggio sull'anta secondaria predisposta anche per l'applicazione della serratura di maniglione antipanico.</p> <p>- Cilindro nichellato tipo "Yale" dotato di tre chiavi proprie.</p> <p>- Maniglia antinfortunistica colore nero con anima in acciaio e completa di placche con foro cilindro ed inserti per chiave tipo patent.</p> <p>- Rostro di tenuta nella battuta delle ante sul lato cerniere.</p> <p>- N° 4 cerniere di cui una per anta a molla per l'autochiusura ed una dotata di sfere reggispinta e viti per la registrazione verticale.</p> <p>- Maniglione antipanico.</p> <p>- Regolatore di chiusura per garantire la giusta sequenza di chiusura.</p> <p>- Rinforzi interni nell'anta quale predisposizione per l'eventuale montaggio di chiudiporta e maniglione antipanico.</p> <p>- Guarnizione termoespandente inserita in apposito canale sul telaio e nella controbattuta dell'anta secondaria.</p>	€/cadauno	862,96

N.E.P.	Codice Art.	DESCRIZIONE	Unità Misura	Prezzo Unit
		<p>- Boccola colore nero con 3 viti/tasselli da montare sul pavimento finito. - Targhetta di contrassegno con elementi di riferimento, applicata in battuta dell'anta principale. - Verniciatura di serie con polveri epossipoliestere termoindurite, con finitura a struttura antigraffio goffrata. - Peso della porta: ca. 45 kg/mq di foro muro. Dimensioni nette di passaggio mm 1600÷1650x2100÷2150 in relazione alle esigenze del lavoro ed alle insindacabili disposizioni del Direttore dei lavori. Completa di tutti gli accessori occorrenti e corredata della prescritta targhetta di identificazione e delle dovute certificazioni in ottemperanza alle normative vigenti. Comprese e compensate tutte le opere murarie occorrenti, compresi i ripristini ed ogni ulteriore onere, accessorio e magistero occorrente per eseguire il lavoro finito a perfetta regola d'arte e nel rispetto delle normative e prescrizioni di legge vigenti.</p> <p style="text-align: right;">EURO SETTECENTONOVANTANOVE/70</p> <p style="text-align: center;">RAGUSA li 03/07/2015</p> <p style="text-align: center;">I PROGETTISTI</p>	€/cadauno	799,70



AZIENDA SANITARIA PROVINCIALE RAGUSA

DIRETTORE GENERALE:
Dott. Maurizio Aricò

IL DIRETTORE DEL SETTORE TECNICO:
Ing. Lorenzo Aprile

PROGETTO DEI LAVORI DI ADEGUAMENTO AL DM 20.09.2002 TITOLO III DELLA RSA DI RAGUSA

PROGETTISTA:

P.I. Giovanni TRIBASTONE
Geom. Giorgio FRASCA

R.U.P.:

Geom. Rosario CANNATA

ANALISI PREZZI

NOME FILE		AMB. SOFT.	SCALA
REV	DATA	REVISIONE - DESCRIZIONE	Redatto Verificato Approvato
0	LUGLIO 2015	Prima Emissione	

OPERA	LIVELLO PROGETTAZIONE	ARGOMENTO	TIPO	ELABORATO	REV.
				4	

- 1) AP.101 Fornitura e posa in opera di pittura intumescente monocomponente all'acqua per la protezione al fuoco di pareti in muratura e solai in c.a. munito di certificazione di resistenza al fuoco REI 120 secondo la circolare n. 91 del Ministero dell'Interno - Direzione Generale dei Servizi Antincendio. L'applicazione del rivestimento dovrà essere preceduta da eventuale spazzolatura del muro da rivestire per eliminare le parti in fase di stacco, e di applicazione di uno strato di impregnante all'acqua. Il rivestimento dovrà avere spessore di 400 micron su laterizi forati intonacati e di 600 micron su solai in latero cemento. La modalità di applicazione sarà la seguente: spruzzo, airless, pennello, rullo.
Il rivestimento dovrà essere accuratamente miscelato e posato affinché non perda la proprietà di intumescente. Il tutto dovrà essere realizzato con estrema cura ed attenzione in modo tale che l'opera venga consegnata a perfetta regola d'arte.

Codice	DESCRIZIONE	U.M.	Prezzo Unit	Quantita'	%	Totale
	MANODOPERA					
OC	OPERAIO COMUNE	h	20,86	0,07	11,405	1,46
OS	OPERAIO SPECIALIZZATO	h	24,89	0,07	13,609	1,74
						3,20
	MATERIALI					
ED_IMPREG		Kg	2,00	0,3	4,686	0,60
IA_PITT.INT		Kg	18,00	0,5	70,299	9,00
UMESC						
TOTALE						12,80
Sommano Oneri Sicurezza 1 % su € 12,80						0,121
13% SPESE GENERALI SU € 12,92						1,68
10% UTILE IMPRESA SU € 14,60						1,46
PREZZO						16,06
ARROTONDAMENTO						-0,86
PREZZO DI APPLICAZIONE €/m²						15,20

2) AP.102

PORTA REI 120 A DUE ANTE L=1200 MM asimmetriche 800MM + 400MM

Fornitura, trasporto e posa in opera di porta tagliafuoco REI 120 conforme UNI 9723 a due ante composta da:

- Ante tamburate in lamiera d'acciaio zincata, coibentazione con materiali isolanti, senza battuta inferiore, spessore totale 60 mm.
- Telaio angolare in profilato di lamiera d'acciaio zincata con zanche da murare, giunti per l'assemblaggio in cantiere e distanziale inferiore avvitabile.
- Serratura tagliafuoco sull'anta principale con marcatura CE secondo EN 12209 con foro cilindro ed inserto per chiave tipo patent.
- Serratura sull'anta secondaria per l'autobloccaggio, con levetta per l'apertura.
- Sede della serratura per l'autobloccaggio sull'anta secondaria predisposta anche per l'applicazione della serratura di maniglione antipanico.
- Cilindro nichellato tipo "Yale" dotato di tre chiavi proprie.
- Maniglia antinfortunistica colore nero con anima in acciaio e completa di placche con foro cilindro ed inserti per chiave tipo patent.
- Rostro di tenuta nella battuta delle ante sul lato cerniere.
- N° 4 cerniere di cui una per anta a molla per l'autochiusura ed una dotata di sfere reggispinta e viti per la registrazione verticale.
- Regolatore di chiusura per garantire la giusta sequenza di chiusura.
- Maniglione antipanico.
- Rinforzi interni nell'anta quale predisposizione per l'eventuale montaggio di chiudiporta e maniglione antipanico.
- Guarnizione termoespandente inserita in apposito canale sul telaio e nella controbattuta dell'anta secondaria.
- Boccola colore nero con 3 viti/tasselli da montare sul pavimento finito.
- Targhetta di contrassegno con elementi di riferimento, applicata in battuta dell'anta principale.
- Verniciatura di serie con polveri epossipoliestere termoindurite, con finitura a struttura antigraffio gofrata.
- Peso della porta: ca. 45 kg/mq di foro muro.

Dimensioni nette di passaggio mm 1200÷1250x2100÷2150 in relazione alle esigenze del lavoro ed alle insindacabili disposizioni del Direttore dei lavori. Completa di tutti gli accessori occorrenti e corredata della prescritta targhetta di identificazione e delle dovute certificazioni in ottemperanza alle normative vigenti. Compresa e compensata tutte le opere murarie occorrenti, compresi i ripristini ed ogni ulteriore onere, accessorio e magistero occorrente per eseguire il lavoro finito a perfetta regola d'arte e nel rispetto delle normative e prescrizioni di legge vigenti.

Codice	DESCRIZIONE	U.M.	Prezzo Unit	Quantita'	%	Totale
	MANODOPERA					
OC	OPERAIO COMUNE	h	20,86	2	7,839	41,72
OQ	OPERAIO QUALIFICATO	h	23,14	2	8,696	46,28
						88,00
	MATERIALI					
DPORR-CY		cad	5,20	1	0,977	5,20
DPORR-TR		anta	13,00	2	4,885	26,00
DPORR2160		cad	413,00	1	77,602	413,00
TOTALE						532,20
Sommano Oneri Sicurezza 1,8 % su € 532,20						9,58
13% SPESE GENERALI SU € 541,78						70,43
10% UTILE IMPRESA SU € 612,21						61,22
PREZZO						673,43
ARROTONDAMENTO						-0,27
PREZZO DI APPLICAZIONE €/cad						673,16

3) AP.103

PORTA REI 120 CON MANIGLIONE ANTIPANICO A DUE ANTE L=1600 MM

Fornitura, trasporto e posa in opera di porta tagliafuoco REI 120 conforme UNI 9723 a due ante composta da:

- Ante tamburate in lamiera d'acciaio zincata, coibentazione con materiali isolanti, senza battuta inferiore, spessore totale 60 mm.
- Telaio angolare in profilato di lamiera d'acciaio zincata con zanche da murare, giunti per l'assemblaggio in cantiere e distanziale inferiore avvitabile.
- Serratura tagliafuoco sull'anta principale con marcatura CE secondo EN 12209 con foro cilindro ed inserto per chiave tipo patent.
- Serratura sull'anta secondaria per l'autobloccaggio, con levetta per l'apertura.
- Sede della serratura per l'autobloccaggio sull'anta secondaria predisposta anche per l'applicazione della serratura di maniglione antipanico.
- Cilindro nichellato tipo "Yale" dotato di tre chiavi proprie.
- Maniglia antinfortunistica colore nero con anima in acciaio e completa di placche con foro cilindro ed inserti per chiave tipo patent.
- Rostro di tenuta nella battuta delle ante sul lato cerniere.
- N° 4 cerniere di cui una per anta a molla per l'autochiusura ed una dotata di sfere reggispinta e viti per la registrazione verticale.
- Maniglione antipanico.
- Regolatore di chiusura per garantire la giusta sequenza di chiusura.
- Rinforzi interni nell'anta quale predisposizione per l'eventuale montaggio di chiudiporta e maniglione antipanico.
- Guarnizione termoespandente inserita in apposito canale sul telaio e nella controbattuta dell'anta secondaria.
- Boccola colore nero con 3 viti/tasselli da montare sul pavimento finito.
- Targhetta di contrassegno con elementi di riferimento, applicata in battuta dell'anta principale.
- Verniciatura di serie con polveri epossipoliestere termoindurite, con finitura a struttura antigraffio gofrata.
- Peso della porta: ca. 45 kg/mq di foro muro.

Dimensioni nette di passaggio mm 1600÷1650x2100÷2150 in relazione alle esigenze del lavoro ed alle insindacabili disposizioni del Direttore dei lavori. Completa di tutti gli accessori occorrenti e corredata della prescritta targhetta di identificazione e delle dovute certificazioni in ottemperanza alle normative vigenti. Compresa e compensata tutte le opere murarie occorrenti, compresi i ripristini ed ogni ulteriore onere, accessorio e magistero occorrente per eseguire il lavoro finito a perfetta regola d'arte e nel rispetto delle normative e prescrizioni di legge vigenti.

Codice	DESCRIZIONE	U.M.	Prezzo Unit	Quantita'	%	Totale
	MANODOPERA					
OC	OPERAIO COMUNE	h	20,86	2	6,115	41,72
OQ	OPERAIO QUALIFICATO	h	23,14	2	6,784	46,28
						88,00
	MATERIALI					
DPORR-CY		cad	5,20	1	0,762	5,20
DPORR-TR		anta	13,00	2	3,811	26,00
DPORR2160		cad	513,00	1	75,198	513,00
MANIGLIONE	MANIGLIONE ANTIPANICO	cad	25,00	2	7,329	50,00
E						50,00
TOTALE						682,20
Sommano Oneri Sicurezza 1,8 % su € 682,20						12,28
13% SPESE GENERALI SU € 694,48						90,28
10% UTILE IMPRESA SU € 784,76						78,48
PREZZO						863,24
ARROTONDAMENTO						-0,28
PREZZO DI APPLICAZIONE €/cad						862,96



AZIENDA SANITARIA PROVINCIALE RAGUSA

DIRETTORE GENERALE:
Dott. Maurizio Aricò

IL DIRETTORE DEL SETTORE TECNICO:
Ing. Lorenzo Aprile

PROGETTO DEI LAVORI DI ADEGUAMENTO AL DM 20.09.2002 TITOLO III DELLA RSA DI RAGUSA

PROGETTISTA:

P.I. Giovanni TRIBASTONE
Geom. Giorgio FRASCA

R.U.P.:

Geom. Rosario CANNATA

COMPUTO METRICO ESTIMATIVO

NOME FILE		AMB. SOFT.	SCALA		
REV	DATA	REVISIONE - DESCRIZIONE	Redatto	Verificato	Approvato
0	LUGLIO 2015	Prima Emissione			

		OPERA	LIVELLO PROGETTAZIONE	ARGOMENTO	TIPO	5	ELABORATO	REV.
--	--	-------	-----------------------	-----------	------	---	-----------	------

Comune di RAGUSA

Provincia

Ragusa

COMPUTO METRICO ESTIMATIVO

OGGETTO

Lavori di adeguamento al DM 20/09/2002 TITOLO III della R.S.A. di Ragusa

COMMITTENTE

Azienda Sanitaria Provinciale di Ragusa

I Progettisti

N°	N.E.P.	DESCRIZIONE	Quantita'	Prezzo Unit.	Importo
1	7	<p>AP.102 PORTA REI 120 A DUE ANTE L=1200 MM asimmetriche 800MM + 400MM Fornitura, trasporto e posa in opera di porta tagliafuoco REI 120 conforme UNI 9723 a due ante composta da:</p> <ul style="list-style-type: none"> - Ante tamburate in lamiera d'acciaio zincata, coibentazione con materiali isolanti, senza battuta inferiore, spessore totale 60 mm. - Telaio angolare in profilato di lamiera d'acciaio zincata con zanche da murare, giunti per l'assemblaggio in cantiere e distanziale inferiore avvitabile. - Serratura tagliafuoco sull'anta principale con marcatura CE secondo EN 12209 con foro cilindro ed inserto per chiave tipo patent. - Serratura sull'anta secondaria per l'autobloccaggio, con levetta per l'apertura. - Sede della serratura per l'autobloccaggio sull'anta secondaria predisposta anche per l'applicazione della serratura di maniglione antipanico. - Cilindro nichellato tipo "Yale" dotato di tre chiavi proprie. - Maniglia antinfortunistica colore nero con anima in acciaio e completa di placche con foro cilindro ed inserti per chiave tipo patent. - Rostro di tenuta nella battuta delle ante sul lato cerniere. - N° 4 cerniere di cui una per anta a molla per l'autochiusura ed una dotata di sfere reggispinta e viti per la registrazione verticale. - Regolatore di chiusura per garantire la giusta sequenza di chiusura. - Maniglione antipanico. - Rinforzi interni nell'anta quale predisposizione per l'eventuale montaggio di chiudiporta e maniglione antipanico. - Guarnizione termoespandente inserita in apposito canale sul telaio e nella controbattuta dell'anta secondaria. - Boccola colore nero con 3 viti/tasselli da montare sul pavimento finito. - Targhetta di contrassegno con elementi di riferimento, applicata in battuta dell'anta principale. - Verniciatura di serie con polveri epossipoliestere termoindurite, con finitura a struttura antigraffio gofrata. - Peso della porta: ca. 45 kg/mq di foro muro. <p>Dimensioni nette di passaggio mm 1200÷1250x2100÷2150 in relazione alle esigenze del lavoro ed alle insindacabili disposizioni del Direttore dei lavori. Completa di tutti gli accessori occorrenti e corredata della prescritta targhetta di identificazione e delle dovute certificazioni in ottemperanza alle normative vigenti. Compresa e compensata tutte le opere murarie occorrenti, compresi i ripristini ed ogni ulteriore onere, accessorio e magistero occorrente per eseguire il lavoro finito a perfetta regola d'arte e nel rispetto delle normative e prescrizioni di legge vigenti.</p> <p>Piano terra 1 Piano primo 2 Piano secondo 2</p>	<p>1,00 2,00 2,00</p>	673,16	3.365,80
SOMMANO cad =			5,00		
2	8	<p>AP.103 PORTA REI 120 CON MANIGLIONE ANTIPANICO A DUE ANTE L=1600 MM Fornitura, trasporto e posa in opera di porta tagliafuoco REI 120 conforme UNI 9723 a due ante composta da:</p> <ul style="list-style-type: none"> - Ante tamburate in lamiera d'acciaio zincata, coibentazione con materiali isolanti, senza battuta inferiore, spessore totale 60 mm. - Telaio angolare in profilato di lamiera d'acciaio zincata con zanche <p style="text-align: center;">A RIPORTARE</p>			3.365,80

N°	N.E.P.	DESCRIZIONE	Quantita'	Prezzo Unit.	Importo
		RIPORTO			3.365,80
		<p>da murare, giunti per l'assemblaggio in cantiere e distanziale inferiore avvitabile.</p> <ul style="list-style-type: none"> - Serratura tagliafuoco sull'anta principale con marcatura CE secondo EN 12209 con foro cilindro ed inserto per chiave tipo patent. - Serratura sull'anta secondaria per l'autobloccaggio, con levetta per l'apertura. - Sede della serratura per l'autobloccaggio sull'anta secondaria predisposta anche per l'applicazione della serratura di maniglione antipanico. - Cilindro nichellato tipo "Yale" dotato di tre chiavi proprie. - Maniglia antinfortunistica colore nero con anima in acciaio e completa di placche con foro cilindro ed inserti per chiave tipo patent. - Rostro di tenuta nella battuta delle ante sul lato cerniere. - N° 4 cerniere di cui una per anta a molla per l'autochiusura ed una dotata di sfere reggispinta e viti per la registrazione verticale. - Maniglione antipanico. - Regolatore di chiusura per garantire la giusta sequenza di chiusura. - Rinforzi interni nell'anta quale predisposizione per l'eventuale montaggio di chiudiporta e maniglione antipanico. - Guarnizione termoespandente inserita in apposito canale sul telaio e nella controbattuta dell'anta secondaria. - Boccola colore nero con 3 viti/tasselli da montare sul pavimento finito. - Targhetta di contrassegno con elementi di riferimento, applicata in battuta dell'anta principale. - Verniciatura di serie con polveri epossipoliestere termoindurite, con finitura a struttura antigraffio gofrata. - Peso della porta: ca. 45 kg/mq di foro muro. <p>Dimensioni nette di passaggio mm 1600÷1650x2100÷2150 in relazione alle esigenze del lavoro ed alle insindacabili disposizioni del Direttore dei lavori. Completa di tutti gli accessori occorrenti e corredata della prescritta targhetta di identificazione e delle dovute certificazioni in ottemperanza alle normative vigenti. Compresa e compensata tutte le opere murarie occorrenti, compresi i ripristini ed ogni ulteriore onere, accessorio e magistero occorrente per eseguire il lavoro finito a perfetta regola d'arte e nel rispetto delle normative e prescrizioni di legge vigenti.</p>			
		Piano terra 3 Piano secondo 2 Piano terzo quadro elettrico 1	3,00 2,00 1,00		
		SOMMANO cad =	6,00	862,96	5.177,76
3	4	<p>14.5.7.4</p> <p>Fornitura e posa in opera di plafoniera di emergenza IP65, per fissaggio a parete, realizzata con corpo in policarbonato infrangibile ed autoestinguento, stabilizzata ai raggi UV, diffusore in policarbonato trasparente con finitura esterna liscia, riflettore in policarbonato bianco, idonea anche per installazione su superfici normalmente infiammabili, doppio isolamento. Apparecchio idoneo per il funzionamento "Solo Emergenza (S.E.)", dotato di circuito di auto diagnosi, autonomia 3 h, tempo di ricarica completo in 12 ore, provvisto di Marchio CE e di qualità IMQ o equivalente. In opera completa di lampada fluorescente lineare FL, degli allacciamenti elettrici, gli accessori di fissaggio ed ogni altro onere e magistero per dare l'opera finita a perfetta regola d'arte.</p> <p>Con lampada FLC 24 W</p> <ul style="list-style-type: none"> Piano terra 4 Piano primo 7 Piano secondo 7 Piano terzo 3 Scalette esterne antincendio 8 	4,00 7,00 7,00 3,00 8,00		
		A RIPORTARE	29,00		8.543,56

N°	N.E.P.	DESCRIZIONE	Quantita'	Prezzo Unit.	Importo
		RIPORTO	29,00		8.543,56
		Scale interne 2x4	8,00		
		SOMMANO cad =	37,00	126,60	4.684,20
4	5	14.5.8.4 Fornitura e posa in opera di plafoniera di emergenza IP65, per fissaggio a parete, realizzata con corpo in policarbonato infrangibile ed autoestinguente, stabilizzata ai raggi UV, diffusore in policarbonato trasparente con finitura esterna liscia, riflettore in policarbonato bianco, idonea anche per installazione su superfici normalmente infiammabili, doppio isolamento. Apparecchio idoneo per il funzionamento "Sempre Acceso (S.A.)", dotato di circuito di auto diagnosi, autonomia 1 h, tempo di ricarica completo in 12 ore, provvisto di Marchio CE e di qualità IMQ o equivalente. In opera completa di lampada fluorescente lineare FL, degli allacciamenti elettrici, gli accessori di fissaggio ed ogni altro onere e magistero per dare l'opera finita a perfetta regola d'arte. Con lampada FLC 24 W Piano terra 9 Piano primo 8 Piano secondo 8 Piano terzo 8	9,00 8,00 8,00 8,00		
		SOMMANO cad =	33,00	155,60	5.134,80
5	3	2.1.4 Muratura in blocchi di laterizi forati dati in opera con malta cementizia a 400 kg di cemento tipo 32.5 R a qualsiasi altezza o profondità di qualunque spessore ma non inferiore a 25 cm, compresi i magisteri d'ammorsatura, spigoli e riseghe, la spianatura dei letti, il taglio per la formazione degli squarci negli stipiti dei vani ed ogni altra rientranza e incassatura per la collocazione d'infissi di qualsiasi dimensione, e quanto altro occorre per dare il lavoro compiuto a perfetta regola d'arte, esclusa la formazione di architravi e/o cerchiate. Piano terra (2.50+2.20+0.60+0.60+1.20)x3.00 Quantità varie per impianto porte REI 2.50 Piano terzo porta REI per quadro elettrico 2x(0.60+0.20)x3.00	21,300 2,500 4,800		
		SOMMANO m³ =	28,600	209,90	6.003,14
6	2	9.1.13 Intonaco civile per interno premiscelato, dello spessore complessivo non superiore a 2,5 cm, a base di gesso emidrato ed anidro, inerti minerali leggeri e isolanti, miscelati con idonei aggreganti, atto ad assicurare un contributo all'isolamento termico (coefficiente di conducibilità termica non superiore a 0,129 W/m²K nonché una protezione antincendio REI 120 sulla faccia esposta al fuoco, su parete di forati da 8 cm) formato da uno strato applicato a macchina, con predisposti i sestri, ed ogni altro onere e magistero per dare l'opera a perfetta regola d'arte. Quantità di cui all'art. 2.1.4 28.60x2	57,200 57,200		
		SOMMANO m² =	57,200	17,20	983,84
7	6	AP.101 Fornitura e posa in opera di pitturazione intumescente monocomponente all'acqua per la protezione al fuoco di pareti in muratura e solai in c.a. munito di certificazione di resistenza al fuoco REI 120 secondo la circolare n. 91 del Ministero dell'Interno -Direzione Generale dei Servizi Antincendio. L'applicazione del			
		A RIPORTARE			25.349,54

N°	N.E.P.	DESCRIZIONE	Quantita'	Prezzo Unit.	Importo
		RIPORTO			25.349,54
		<p>rivestimento dovrà essere preceduta da eventuale spazzolatura del muro da rivestire per eliminare le parti in fase di stacco, e di applicazione di uno strato di impregnante all'acqua. Il rivestimento dovrà avere spessore di 400 micron su laterizi forati intonacati e di 600 micron su solai in latero cemento. La modalità di applicazione sarà la seguente: spruzzo, airless, pennello, rullo.</p> <p>Il rivestimento dovrà essere accuratamente miscelato e posato affinché non perda la proprietà di intumescente. Il tutto dovrà essere realizzato con estrema cura ed attenzione in modo tale che l'opera venga consegnata a perfetta regola d'arte.</p> <p>Quantità di cui alla voce 9.1.13 57,20</p> <p>Compartimentazione piano terra (2x9.60+2x2.60+2x16.80+2x2.80)x 3.00</p> <p>Compartimentazione piano primo e secondo 2x(7.30+3.00+3.00+3.00+3.00+3.00)x3.00</p> <p style="text-align: right;">SOMMANO m² =</p>	57,20 190,80 133,80 381,80	15,20	5.803,36
8	1	<p>11.5.1 Verniciatura di cancellate, ringhiere e simili, con mano di antiruggine e due mani di colori ad olio o smalto. Data in opera su superfici orizzontali o verticali, rette o curve, applicata a pennello o a rullo in due mani, previa pulitura, scartavetratura delle superfici e quanto altro occorre per dare il lavoro compiuto a perfetta regola d'arte.</p> <p>Pitturazione scalette antincendio esterne vuoto per pieno - si assume il 50% della quantità totale necessaria al trattamento delle parti ammalorate</p> <p>Pilastri per le due scale 2x(2x(0.40+0.90)x2x10.00) x 0.50</p> <p>Basi 2x(3x3.50x7.70)x2 x 0.50</p> <p>Alzate gradini 2x(5x14x1.40x0.15)x2 x 0.50</p> <p>Rampa aggiuntiva scaletta lato dx (5.00x1.40)x2+(10x1.40x0.15)x2 x 0.50</p> <p>Ringhiere 2x3x(7.70+3.50)x2x1.10 x 0.50</p> <p style="text-align: right;">SOMMANO m² =</p>	50,000 52,000 161,700 29,400 16,100 73,920 383,120	22,80	8.735,14
		A RIPORTARE			39.888,04

RIEPILOGO CAPITOLI

Pag.

Importo Paragr.

Importo subCap.

IMPORTO

1

39.888,04

SOMMANO I LAVORI A BASE D'ASTA

€ 39.888,04

Oneri sicurezza inclusi nei lavori (0,420627% sui lavori)

167,78

a detrarre

167,78

€ 167,78

Importo dei lavori a base d'asta soggetti a ribasso

€ 39.720,26

SOMME A DISPOSIZIONE AMMINISTRAZIONE

IVA 22%

8.775,37

COMPETENZE TECNICHE 2%

797,76

IMPREVISTI 5%

1.994,40

TOTALE SOMME A DISPOSIZIONE AMMINISTRAZIONE

11.567,53

11.567,53

IMPORTO COMPLESSIVO DEI LAVORI

€ 51.455,57

RAGUSA li

I Progettisti



toppi confesso
all'ordine



AZIENDA SANITARIA PROVINCIALE RAGUSA

DIRETTORE GENERALE:
Dott. Maurizio Aricò

IL DIRETTORE DEL SETTORE TECNICO:
Ing. Lorenzo Aprile

PROGETTO DEI LAVORI DI ADEGUAMENTO AL DM 20.09.2002 TITOLO III DELLA RSA DI RAGUSA

PROGETTISTA:

P.I. Giovanni TRIBASTONE
Geom. Giorgio FRASCA

R.U.P.:

Geom. Rosario CANNATA

CAPITOLATO SPECIALE D'APPALTO

NOME FILE		AMB. SOFT.	SCALA
REV	DATA	REVISIONE - DESCRIZIONE	Redatto Verificato Approvato
0	LUGLIO 2015	Prima Emissione	

OPERA	LIVELLO PROGETTAZIONE	ARGOMENTO	TIPO	ELABORATO	REV.	7			

AZIENDA SANITARIA PROVINCIALE RAGUSA

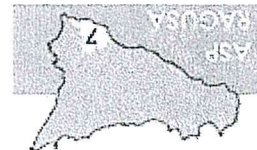

CAPITOLATO SPECIALE E DISCIPLINARE DI GARA

INFORMAZIONI GENERALI	RSA di Ragusa
STAZIONE APPALTANTE	ASP RAGUSA - SETTORE TECNICO
Progetto dei lavori di adeguamento al DM 18/09/2002 titolo III della	

INDIRIZZO SEDE	Via Teocrito n. 18 - 97100 Ragusa
TELEFONO SEDE	0932 - 234467 - FAX 0932 - 234473
PROFILO COMMITTENTE	www.asp.rg.it
DELIBERA A CONTRARRE	
TIPO PROCEDURA	
IMPORTO COMPLESSIVO	€ 51.455,57 - IVA INCLUSA
IMPORTO A BASE D'ASTA	€ 39.720,26 - IVA ESCLUSA
NUMERO GARA SIMOG	
CRITERIO AGGIUDICAZIONE	PREZZO PIU' BASSO
TERMINE PRES. OFFERTE	
SEDUTA APERTURA BUSTE	

SETTORE TECNICO	DIRETTORE: Ing. Lorenzo Aprile
RESPONSABILE PROCEDIMENTO	Geom Rosario Cannata
TELEFONO RUP	0932/234111-234471
FAX RUP	0932/234473
PEC RUP	
EMAIL RUP	rosario.cannata@asp.rg.it
FUNZIONARIO ISTRUTTORE	Rag. Fasino Salvatore
CONTATTI	0932/234111-234446

PREMESSA

Il presente documento di gara disciplina, unitamente a quant'altro disposto in merito dal Bando di gara, e dai suoi allegati, gli aspetti tecnici e le altre prestazioni minime a base di offerta, relative ai lavori di adeguamento antincendio al DM 18/09/2002 titolo III della RSA di Ragusa.

Il presente Capitolato - unitamente con tutti gli altri documenti di gara, parte integrante e sostanziale - contiene le norme e le modalità di partecipazione alla procedura di gara, di compilazione e presentazione della relativa offerta, la documentazione da presentare a corredo delle stesse e la procedura di aggiudicazione.

RISCHI DA INTERFERENZA

Non si stima la presenza di rischi da interferenza per il presente appalto, pertanto non viene redatto il D.U.V.R.I.

È comunque onere dell'Aggiudicatario elaborare, relativamente ai costi della sicurezza afferenti all'esercizio della propria attività, il documento di valutazione dei rischi (DVR) e di provvedere all'attuazione delle misure di sicurezza necessarie per eliminare o ridurre al minimo i rischi specifici connessi all'attività svolta dallo stesso aggiudicatario presentando relativo piano operativo di sicurezza (POS). Tuttavia sono stati fissati i costi della sicurezza relativi ai lavori oggetto dell'appalto, fissando l'importo non soggetto a ribasso per € 167,78 oltre iva.

Art. 1

Oggetto della gara

Lavori di adeguamento antincendio al DM 18/09/2002 titolo III della RSA di Ragusa.

Art.2

Durata dei lavori

I lavori avranno la durata di 45 gg a far data dalla firma del contratto.

Art.3

Qualità dei lavori

I lavori dovranno corrispondere ai requisiti generali descritti negli atti tecnici di gara. Tutti i prodotti forniti dovranno essere certificati CE, e rispondere ai requisiti previsti dalle norme tecniche di settore CEI, UNI. Ogni prodotto dovrà riportare stampigliati con chiarezza, in lingua italiana:

- Nome e indirizzo del fabbricante;
- Indicazioni atte ad identificare il prodotto;
- Data di fabbricazione;
- Numero di serie;
- Marcatura CE e N° di codice dell'Organismo Notificato.

Tutti i prodotti dovranno essere confezionati in modo da garantirne la corretta conservazione, sia durante le fasi di trasporto che di immagazzinamento.

Inoltre le confezioni esterne devono riportare, a caratteri ben leggibili, in lingua italiana, la descrizione quali-quantitativa del contenuto, il nome del produttore, il numero di serie ed ogni altra informazione utile al riconoscimento.

Ove previsto dalla vigente normativa (Legge 81/08 e successive modifiche ed integrazioni) la ditta aggiudicataria avrà l'obbligo di presentare le schede di sicurezza per i prodotti aggiudicati.

Art.4

Quantitativi

I quantitativi occorrenti e la tipologia dei materiali offerti sono quelli riportati nei computi metrici e elenco prezzi. Essi non potranno essere modificati dalla ditta fornitrice, pena risoluzione unilaterale del contratto.

Art.5

Termine e luogo di consegna

L'appaltatore deve effettuare le consegne e la relativa posa in opera a proprio rischio e spese di qualsiasi natura presso la struttura sanitaria indicata all'art.1 del presente capitolato.

La merce dovrà pervenire libera di ogni spesa fiscale, trasporto ed imballo, rispettando sempre la marca ed i codici offerti in sede di gara.

La consegna potrà avvenire in modo frazionato solo se espressamente richiesto dal RUP in relazione all'andamento dei lavori di posa in opera.

Eventuali ritardi daranno diritto all'ASP di provvedere altrove, addebitando ogni eventuale maggiore spesa alla ditta appaltatrice. L'ASP avrà lo stesso diritto nel caso che la merce fornita venga rifiutata perché non corrispondente ai requisiti, con espressa rinuncia da parte della ditta ad ogni rimedio di legge. La merce rifiutata sarà ritirata a cura e spese della ditta fornitrice.

Art.6

Controllo sulle forniture

Agli effetti del controllo qualitativo (dei caratteri fisici, chimici, e tecnici) la firma apposta al momento della consegna non esonera la ditta fornitrice dal rispondere ad eventuali contestazioni che potranno insorgere all'atto dell'impiego dei materiali/prodotti. Qualora la merce fornita non risultasse conforme, l'impresa fornitrice sarà obbligata a sostituirla entro il termine fissato dalla ASP, nella persona del RUP.

L'appaltatore dovrà accettare le eventuali contestazioni sulla qualità, tanto delle forniture che dei lavori, anche a distanza di tempo, cioè quando ne sarà possibile il controllo (fasi di collaudo). La ditta aggiudicataria, in caso di difformità, dovrà impegnarsi ad effettuare la sostituzione e/o le modifiche necessarie. In caso di contestazione il controllo paritetico avverrà su merce contenuta in collo ancora sigillato.

Art.7

Penalità

Nel caso di ritardo, sulla consegna delle opere previste in progetto, verrà applicata una penale nella misura dell'2% dell'importo di contratto per ogni giorno di ritardo (oltre i 5 giorni previsti per la consegna) e fino ad un massimo di giorni 5.

Art.8

Risoluzione del contratto

Il contratto potrà essere risolto "ipso facto et de jure" nei casi previsti dalla vigente normativa. In particolare sarà risolto per:

- a) sospensione della fornitura per fatto imputabile all'appaltatore. Si intendono per sospensione, due mancate forniture continuative;
- b) fornitura di prodotti difformi dai requisiti richiesti e contestati oltre la seconda volta;
- c) ritardo nella fornitura totale o parziale reiterato oltre la seconda volta;
- d) mancata sostituzione dei prodotti contestati reiterata oltre la seconda volta;
- e) inadempienza nella realizzazione dei lavori;
- f) mancato rispetto dell'obbligo dell'aggiudicatario, previsto dall'art.2 comma 1) della L.R. n.15/2008, di aprire un numero di conto corrente unico per tutte le operazioni relative all'appalto;
- g) qualora il legale rappresentante o uno dei dirigenti dell'impresa aggiudicataria siano rinviati a giudizio per favoreggiamento nell'ambito di procedimenti relativi a reati di criminalità organizzata.

La risoluzione del contratto comporta la conseguente perdita dell'intero deposito cauzionale, l'esecuzione delle forniture in danno e salvo ogni altra azione a tutela degli interessi dell' ASP.

Art. 9

Valore dell'appalto – base d'asta

L'ammontare complessivo dell'appalto, a base d'asta, viene, presuntivamente, stimato, ai sensi dell'art. 29 del codice dei contratti, in € 39.720,26, oltre I.V.A e oneri della sicurezza. Detto importo costituisce il valore complessivo dell'appalto ai fini dell'art. 29 del codice dei contratti.

Art.10.

Responsabile del procedimento:

Ai sensi e per gli effetti dell'art. 10 del D. Lgs. n. 163/2006 e ss.mm.ii. e del D.P.R. 5 ottobre 2010 n. 207, per la presente procedura è designato quale Responsabile unico del procedimento, il geom.Rosario Cannata tecnico della ASP di Ragusa.

Art. 11

Pubblicazione gara

Il bando di gara sarà pubblicato in via telematica sul sito aziendale nella categoria "Amministrazione Trasparente" sottosezione "Bandi gara": L'ASP di Ragusa metterà a disposizione, attraverso il sito aziendale, tutti i documenti di gara a partire dallo stesso giorno di pubblicazione del bando e non prenderà in considerazione le richieste di invio dei documenti di gara.

La documentazione di gara comprende:

- Relazione tecnico – descrittiva;
- Pianta Progetto;
- Elenco prezzi unitari;
- Analisi prezzi;
- Computo metrico estimativo;
- Calcolo incidenza manodopera;
- Capitolato speciale d'appalto;
- Cronoprogramma.

Art.12

Richiesta di eventuali chiarimenti

Ai sensi dell'art. 73, comma 3, del D.Lgs. n. 163/2006 le richieste di informazioni e/o di chiarimenti, sono presentate, esclusivamente in forma scritta, in ogni caso entro il termine perentorio di cui al bando di gara.

Le richieste di chiarimento, formulate esclusivamente in lingua italiana, saranno indirizzate al Responsabile Unico del Procedimento.

L'ASP di Ragusa pubblicherà i chiarimenti e/o eventuali ulteriori informazioni sostanziali in merito alla presente procedura.

Art. 13

Requisiti necessari per la partecipazione

Ferme restando le modalità di presentazione dell'offerta di cui oltre, ai fini dell'ammissione alla gara il concorrente deve essere in possesso, a pena di esclusione, dei seguenti requisiti minimi di partecipazione di carattere generale, professionale, economico-finanziario e tecnico organizzativo

Requisiti di carattere generale

- ✓ insussistenza delle cause di esclusione indicate dall'art. 38, comma 1, del Codice dei contratti;
- ✓ essere in regola con le norme che disciplinano il diritto al lavoro dei disabili di cui alla legge 68/1999; non partecipare alla gara in più di un raggruppamento temporaneo o consorzio ordinario ovvero anche in forma individuale qualora si partecipi alla gara in raggruppamento o consorzio;

- ✓ che non incorrano nei divieti di cui agli artt. 36, comma 5, e 37, comma 7 del Codice dei Contratti;

Requisiti di idoneità professionale

- iscrizione al registro delle imprese della Camera di Commercio, Industria, Artigianato ed Agricoltura della Provincia in cui l'impresa ha sede, per attività d'iscrizione coerente con l'oggetto della gara e abilitati ai sensi del DM 37/08 lettera B e G.

Requisiti di carattere economico-finanziario

- Dichiarazione con elenco dei principali lavori effettuati nel triennio 2012-2013-2014, o nel periodo di attività se inferiore a 3 anni, analoghi alla tipologia di prestazioni oggetto di gara con l'indicazione degli importi, delle date e dei destinatari, pubblici o privati di importo complessivo non inferiore a € 150.000,00

Art. 14

Modalità di presentazione dell'offerta

Il termine per il ricevimento delle offerte è indicato nel Bando di gara pubblicato sul albo pretorio dell'ASP di Ragusa.

Le offerte devono pervenire entro e non oltre tale termine perentorio di scadenza, pena l'irricevibilità dell'offerta e la non ammissione alla gara.

La Commissione di gara, ai sensi dell'art. 46 del Codice dei contratti, ha facoltà di richiedere ai concorrenti di fornire chiarimenti/integrazioni in ordine ai documenti e alle dichiarazioni presentate nell'ambito della documentazione tecnica, con possibilità di assegnare un termine perentorio, entro cui le imprese concorrenti devono far pervenire le dette precisazioni o giustificazioni, pena l'esclusione dalla gara.

Art 15

Procedura di aggiudicazione della gara

La gara verrà aggiudicata anche in presenza di una sola offerta formalmente valida purché ritenuta conveniente e congrua da parte dell'ASP di Ragusa, con il criterio del prezzo più basso.

Art 16

Verifica di anomalia delle offerte

La verifica della eventuale anomalia delle offerte è effettuata dal RUP, ai sensi dell'art. 86 comma 1 che richiede e verifica le giustificazioni presentate dai concorrenti ai sensi dell'art. 87, comma 1, del Codice. Le giustificazioni dovranno riguardare quanto previsto dall'art. 87, commi 2, 3, 4 e 5, del Codice.

Art 17

Aggiudicazione definitiva

L'ASP di Ragusa, in esito alle operazioni di gara, procederà:

- alle verifiche e controlli in ordine al possesso dei requisiti di partecipazione alla presente procedura in capo all'aggiudicatario provvisorio ed al secondo classificato, indicati dagli artt. 38, 39 e 48, comma 2, del Codice dei contratti, fatto salvo quanto previsto dal comma 4 dell'art. 13 della L. 11 novembre 2011, n. 180, nel caso di micro, piccole e medie imprese;
- a verificare d'ufficio, ai sensi dell'art. 43 del DPR n. 445/2000, la veridicità delle ulteriori dichiarazioni sostitutive rese dall'impresa aggiudicataria, in sede di presentazione dell'offerta.

Saranno, pertanto acquisiti, tra l'altro, il Documento Unico di Regolarità Contributiva (DURC); il certificato del casellario giudiziale; attestazioni circa la regolarità fiscale e l'assolvimento degli obblighi di cui alla Legge 68/99.

L'efficacia dell'aggiudicazione definitiva resta, in ogni caso, subordinata all'acquisizione, nei confronti dell'aggiudicatario, della documentazione di legge in materia antimafia.

Soltanto dopo l'esito positivo delle verifiche e dei controlli procederà all'aggiudicazione definitiva del servizio oggetto di gara, con determinazione della relativa graduatoria.

L'aggiudicazione definitiva non terrà luogo del contratto, la cui stipulazione resta, comunque, subordinata alle valutazioni dell'ASP di Ragusa connesse al favorevole esito dei controlli previsti dalla normativa vigente in materia di lotta alla mafia e di incapacità di contrattare con la Pubblica amministrazione.

Art 18

Stipula del contratto

L'ASP di Ragusa al termine delle verifiche e dopo l'aggiudicazione definitiva stipulerà il contratto, con l'aggiudicatario, nei tempi e nei modi previsti dal D.Lgs. 163/2006. Sono a carico dell'aggiudicatario tutte le spese inerenti il contratto tra cui, a titolo esemplificativo, diritti di qualsiasi natura, onorari, imposta di bollo, imposta di registro in tutti i casi, compreso quello di registrazione volontaria in misura fissa.

L'aggiudicatario, all'atto della stipula del contratto, dovrà comprovare i poteri del rappresentante che sottoscriverà il contratto medesimo, mediante produzione di idoneo documento autenticato nelle forme di legge (se non acquisito già nel corso della procedura).

Art.19

Cauzione definitiva

Ai fini della stipula del contratto, l'aggiudicatario dovrà prestare, una garanzia fideiussoria calcolata ai sensi dell'art. 113 del D.Lgs. n. 163/2006.

Art.20

Responsabilità e copertura assicurativa

Con la stipula del contratto di fornitura, l'aggiudicatario assume in proprio ogni responsabilità per infortunio e a copertura di ogni eventuale danno che possa derivare dall'esecuzione del contratto, alla ASP di Ragusa, ai suoi dipendenti, ai terzi, nonché alle cose di sua proprietà o pertinenza danni eventualmente subiti da parte di persone o di beni cagionati dall'esecuzione delle prestazioni contrattuali riferibili al Fornitore stesso, anche se eseguite da parte di terzi.

Art. 21

Norme finali e generali

Le offerte inviate non vincoleranno in alcun modo l'ASP di Ragusa né all'aggiudicazione né alla stipulazione del contratto mentre le società partecipanti sono vincolate fin dal momento della presentazione dell'offerta per un periodo pari a 180 giorni dalla scadenza del termine per la sua presentazione.

L'ASP di Ragusa si riserva il diritto di:

- a) non procedere all'aggiudicazione se nessuna offerta risulti conveniente o idonea in relazione all'oggetto contrattuale, in conformità a quanto previsto dall'articolo 81, comma 3 del D. Lgs. 163/2006;
- b) procedere all'aggiudicazione anche in presenza di una sola offerta valida;
- c) sospendere, reindire o non aggiudicare la procedura motivatamente.





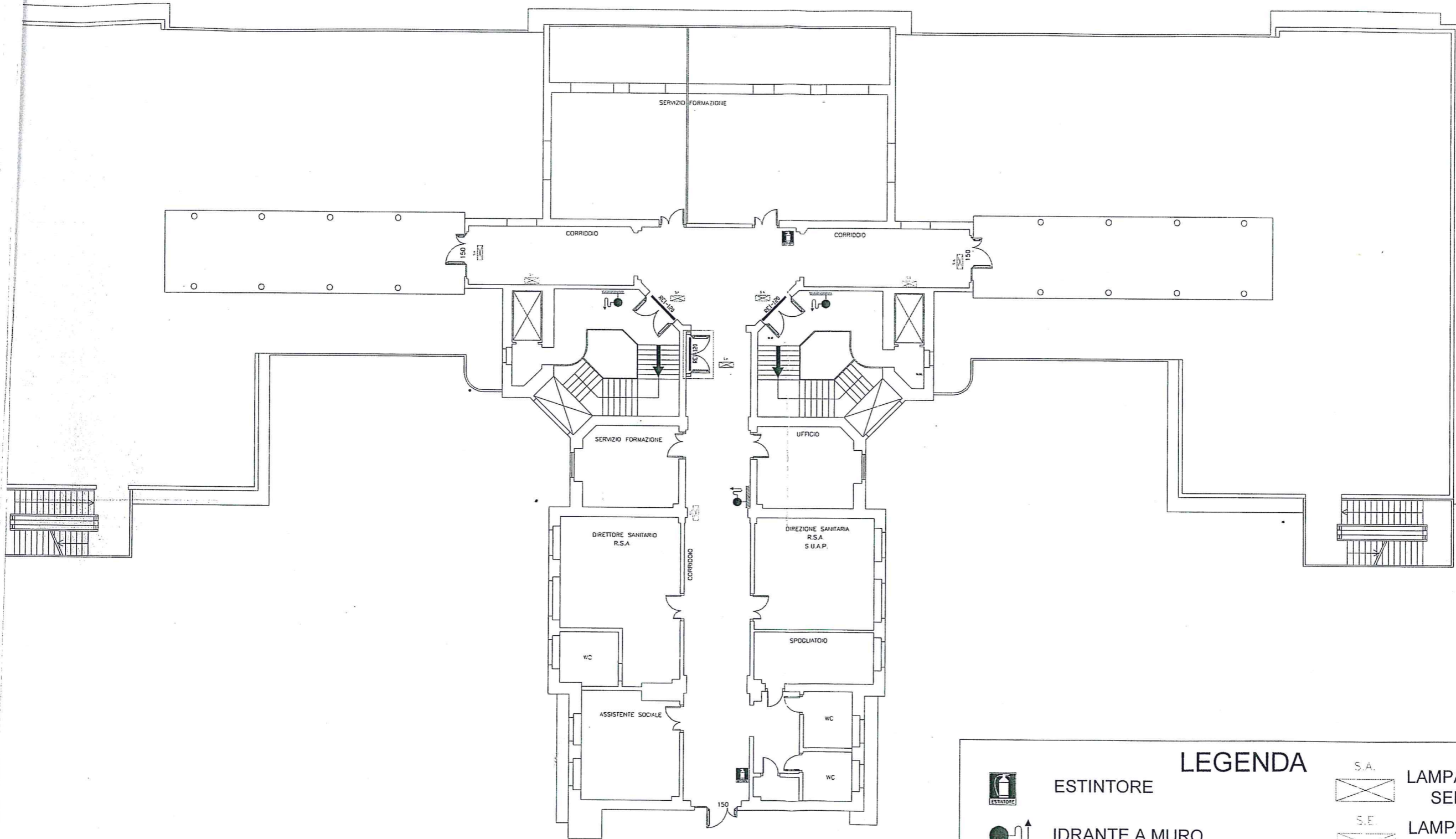

Art. 22

Foro competente





Per qualsiasi controversia inerente al contratto ove l'ASP fosse attore o convenuto, resta intesa la competenza del Foro di Ragusa, con rinuncia a qualsiasi altro.



PIANTA PIANO TERZO

LEGENDA			
	ESTINTORE		LAMPADA EMERGENZA SEMPRE ACCESA
	IDRANTE A MURO		LAMPADA EMERGENZA SOLO EMERGENZA
	NUOVE PORTE REI		MURI AGGIUNTIVI COMPARTIMENTAZIONE

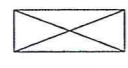
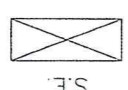
LEGENDA

 ESTINTORE  IDRANTE A MURO  NUOVE PORTE REI	 S.A. LAMPADA EMERGENZA SEMPRE ACCESA  S.E. LAMPADA EMERGENZA SOLO EMERGENZA  MURI AGGIUNTIVI COMPARTIMENTAZIONE
--	---

PIANTA PIANO TERRA

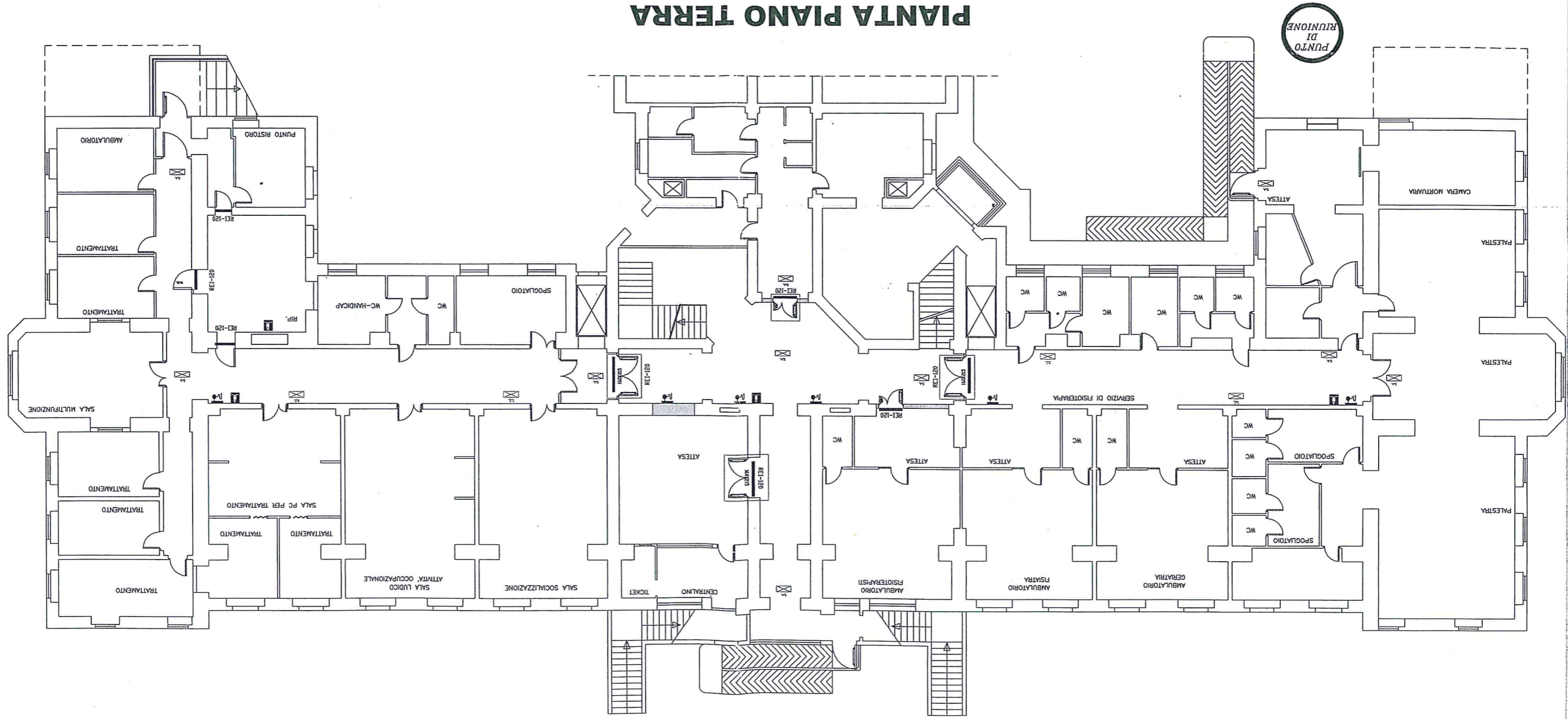

PIANTA PIANO PRIMO

LEGENDA

LAMPADA EMERGENZA SEMPRE ACCESA		ESTINTORE	
LAMPADA EMERGENZA SOLO EMERGENZA		IDRANTE A MURO	
MURI AGGIUNTIVI		NUOVE PORTE REI	
COMPARTIMENTAZIONE			

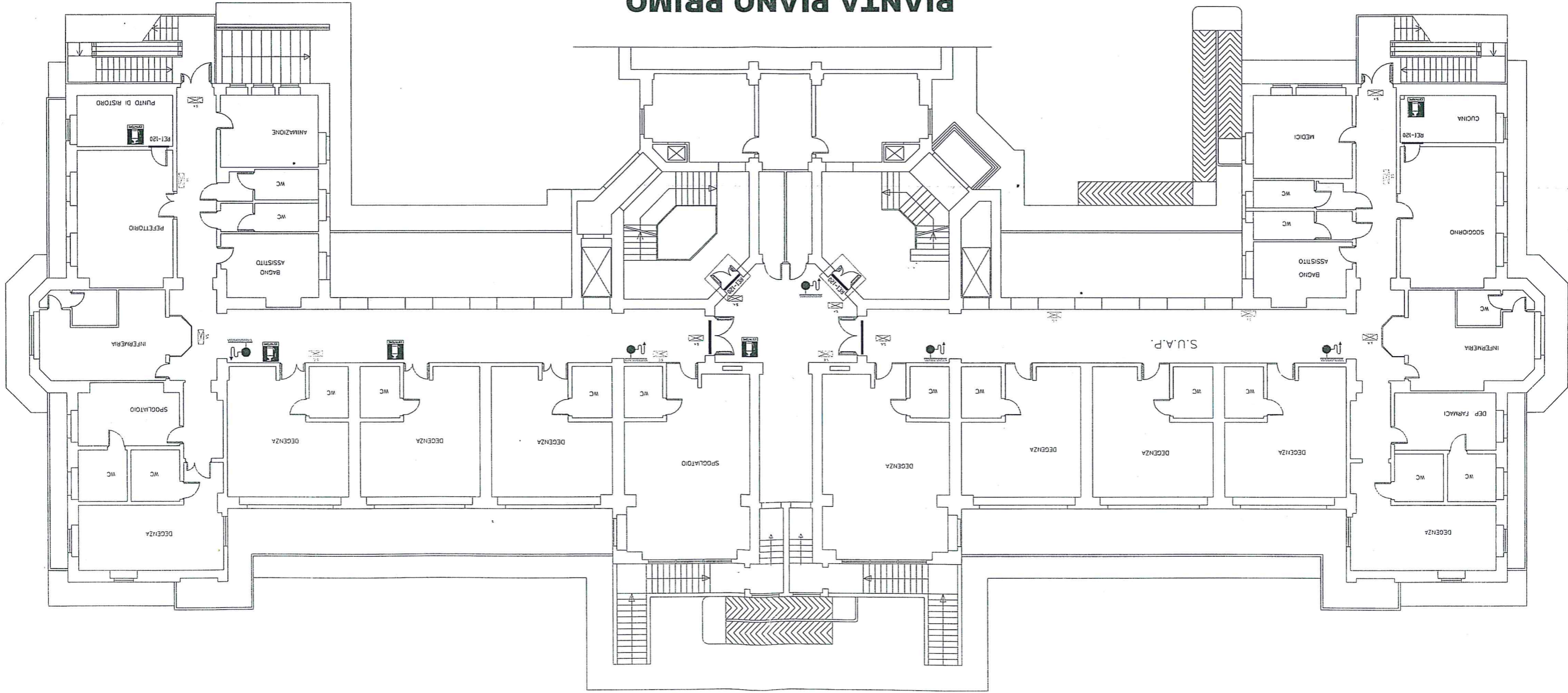

LEGENDA

	LAMPADA EMERGENZA SEMPRE ACCESA		ESTINTORE
	LAMPADA EMERGENZA SOLO EMERGENZA		IDRANTE A MURO
	MURI AGGIUNTIVI		NUOVE PORTE REI
	COMPARTIMENTAZIONE		

PIANTA PIANO SECONDO

