

sistema H.A.C.C.P. (Analisi dei rischi e di controllo dei punti critici) e previsto specificatamente dal Regolamento CE 852/2004.

La Ditta verificherà che la preparazione dei prodotti posti in vendita è conforme alla predetta normativa e dichiarerà la presa visione della relativa documentazione fornita dalle Case produttrici.

Il Manuale dovrà inoltre prevedere una procedura operativa di verifica delle scadenze dei prodotti distribuiti.

L'Azienda Ospedaliera di Cosenza è sollevata da qualsiasi responsabilità civile e penale in merito all'esecuzione del servizio in oggetto e pertanto l'aggiudicatario si obbliga alla completa ottemperanza di tutte le disposizioni legislative e dei regolamenti riguardanti l'assicurazione infortunistica, previdenziale e mutualistica dei propri dipendenti e della legge sulla prevenzione e la sicurezza del lavoro, assumendone la piena responsabilità anche in caso di inadempienza.

In particolare, l'Impresa si impegna ad attenersi a quanto disposto dal D.Lgs 89/04/2008 n° 81, in materia di tutela della salute e della sicurezza nei luoghi di lavoro e nel Regolamento CE 852/2004, concernente l'igiene dei prodotti alimentari.

La Ditta aggiudicataria si impegna inoltre ad applicare nei confronti del proprio personale dipendente il vigente contratto di lavoro e tutti gli aggiornamenti che intervengano nel corso del tempo.

È onere dell'aggiudicatario comunicare all'Azienda Ospedaliera di Cosenza, prima dell'inizio del servizio, i nominativi del personale addetto ai rifornimenti ed alla manutenzione dei distributori automatici.

È fatto obbligo al personale addetto al servizio di portare ben visibile una tessera di riconoscimento contenente l'indicazione della Ditta, del nominativo e della foto del dipendente, al fine di un'agevole identificazione da parte dell'utenza, nonché di mantenere un comportamento irreprensibile e consono alla funzione svolta.

Entro dieci giorni dalla comunicazione di aggiudicazione provvisoria, la Società/Impresa aggiudicataria dovrà, pena la revoca dell'aggiudicazione stessa, produrre la documentazione sotto elencata, al fine di comprovare il possesso dei requisiti di regolarità contributiva:

a) elenco del personale impiegato nell'espletamento del Servizio;

b) DURC.

La ditta aggiudicataria si assume ogni responsabilità in caso di infortuni ed in caso di danni arrecati per manchevolezza o trascuratezza nell'esecuzione delle prestazioni a persone o a cose sia di proprietà dell'A.O. che di terzi.

L'Azienda Ospedaliera di Cosenza non sarà responsabile di eventuali danni che dovessero essere causati dagli utenti ai distributori, né di eventuali furti, incendi, atti vandalici etc., riguardanti i distributori automatici, o altri apparecchi collocati dalla Ditta aggiudicataria in Strutture dell'Ente.

In ogni caso non potrà essere richiesto all'Azienda Ospedaliera di Cosenza nessun tipo di risarcimento.

L'Azienda Ospedaliera di Cosenza è sollevata da ogni responsabilità in ordine ai mancati pagamenti del concessionario nei confronti dei fornitori della merce a lui destinata.

Il mancato possesso delle autorizzazioni di carattere amministrativo necessarie all'esercizio dell'attività in oggetto, come pure l'eventuale revoca delle stesse, comporterà il venir meno dell'affidamento del Servizio in questione senza che la Ditta possa vantare diritti di alcun genere nei confronti dell'Azienda Ospedaliera di Cosenza.

Art. 6

ONERI A CARICO DELL'AZIENDA OSPEDALIERA DI COSENZA

Sono a carico dell'Azienda Ospedaliera di Cosenza i costi delle utenze quali energia elettrica ed acqua, la pulizia dei locali e lo svuotamento dei contenitori portarifiuti, che verranno compensati con le modalità previste al successivo art. 9.

L'Azienda Ospedaliera di Cosenza si impegna, inoltre, a segnalare all'aggiudicataria, qualora ne venga a conoscenza, gli eventuali guasti ai distributori che potrebbero verificarsi e/o gli eventuali danni tentati o consumati.

Art. 7

CARATTERISTICHE DEI PRODOTTI

I prodotti dovranno essere di prima qualità e provenienti da primarie Ditte produttrici.

Gli stessi dovranno avere le seguenti caratteristiche minime:

Bevande calde: caffè, caffè decaffeinato, caffè d'orzo, cappuccino, cappuccino d'orzo, cioccolata, tè, ecc.

Le miscele utilizzate ai fini della preparazione delle bevande calde dovranno rispettare i contenuti minimi per porzione di seguito indicati:

- 1) Bevande a base di caffè gr 7 di caffè;
- 2) Bevande a base di tè gr 14 di tè;
- 3) Bevande gusto cioccolata gr 25 polvere di cacao.

Bevande fredde: acqua minerale, bibite in lattina e succhi nelle confezioni di seguito specificate:

- 1) Acqua naturale Bottiglie PET capacità lt. 0,5;
- 2) Acqua frizzante Bottiglie PET capacità lt 0,5;
- 3) Bibite in lattina da cl 25;
- 4) Bibite in brik da cl 20.

Prodotti nutrizionalmente corretti dolci e salati in monoporzione: ogni monoporzione dovrà riportare l'indicazione della composizione e della data di scadenza, nonché rispettare la normativa di legge in vigore.

I prodotti freschi che, proprio in quanto tali devono essere consumati entro un breve termine di scadenza, saranno, al fine di impedire inutili sprechi, sottoposti ad un monitoraggio indicativamente mensile e la Ditta potrà, per esigenze di carattere stagionale, proporre l'erogazione di ulteriori prodotti informandone preventivamente l'Azienda.

L'impresa si impegna a sostituire i prodotti confezionati almeno 7 (sette) giorni consecutivi di calendario prima della scadenza.

L'Amministrazione si riserva in ogni momento di procedere a controlli qualitativi e quantitativi dei prodotti erogati al fine di verificarne la rispondenza alle caratteristiche dichiarate in sede di offerta o minime di legge.

In caso di difformità i prodotti contestati dovranno essere sostituiti a spese della Ditta nel minor tempo possibile, fatto salvo il rimborso delle spese sostenute nell'esecuzione dei suddetti controlli e il pagamento della relativa penale, nonché il risarcimento per eventuali ulteriori danni.

L'Azienda si riserva inoltre la facoltà di chiedere la sostituzione o la non distribuzione di prodotti qualora, per qualsiasi motivo, non ne ritenga opportuna l'erogazione.

Art. 8

ELENCO E PREZZI DEI PRODOTTI

La Ditta partecipante dovrà presentare, nella documentazione a corredo dell'offerta TECNICA, un elenco dettagliato di tutti i prodotti (senza indicazione di prezzo) che saranno inseriti nei distributori automatici.

L'inserimento di nuovi prodotti dovrà essere comunicato e successivamente autorizzato dall'Azienda Ospedaliera di Cosenza.

I prezzi di vendita per le singole consumazioni sono da intendersi comprensivi di tutte le spese da sostenere a carico dell'aggiudicatario (ammortamento e manutenzione impianti, costo materie prime, costi del personale, etc.).

8.1) La Ditta partecipante, inoltre, dovrà inserire nella busta contenente l'Offerta Economica il listino dei prezzi di vendita al pubblico dei seguenti prodotti:

- 1.caffè: 1 miscela bar con grammatura di gr 7 di caffè;
- 2.thè: grammatura di gr 14 di thé;
3. bevanda al cioccolato: grammatura di gr 25 di polvere di cacao;

4. cappuccino: grammatura di 7 gr di latte in polvere;
5. acqua naturale in bottigliette Pet da cl 50 (ad es. San Benedetto/Levissima/Rocchetta);
6. acqua frizzante in bottigliette Pet da cl 50 (ad es. San Benedetto/Levissima/Rocchetta);
7. bibite, thé in bottigliette di Pet da minimo cl 50 (ad es. Energade, Gatorade, Thé vari gusti ad es. San Benedetto/Lipton);
8. bibite in lattina da minimo cl 33 (ad es. Fanta, Coca Cola, Pepsi Cola, Sprite, Lemonsoda, Aranciata San Pellegrino, Thè Lipton/Nestea/etc.);
9. succhi di frutta in brick da cl 20 (ad es. marca Pago/Yoga/Santal);
10. Patatine (ad es. marca San Carlo/Pata) 25 gr.;
11. Taralli (ad es. marca Forno Damiani) 40 gr.;
12. Cracker (ad es. marca Tuc) 75 gr.;
13. Cornetti vari gusti (ad es. marca Paluani/Bauli) da 50 gr.;
14. Snack Merendina (ad es. marca Kinder Delice Ferrero/Fiesta Ferrero) da 40 gr.;
15. Biscotti vari tipi (ad es. marca Ringo/Mulino Bianco) da 55 gr.

I prezzi indicati nel listino dovranno essere mantenuti fissi per il primo anno di vigenza del contratto.

Successivamente, eventuali variazioni nella tipologia dei prodotti o l'aggiunta di nuovi, nonché modifiche ai prezzi, dovranno essere autorizzati dall'Azienda Ospedaliera di Cosenza che si riserva la facoltà di verificare la congruità degli stessi rispetto a quelli correnti di mercato per prodotti analoghi.

Art.9

CANONE

Il pagamento del canone da parte della Società aggiudicataria dovrà essere corrisposto in rate trimestrali posticipate, pari al 25% del canone annuo, anticipate, che dovranno essere erogate all'Azienda Ospedaliera di Cosenza entro il giorno 15 dei mesi di ~~gennaio-aprile-luglio-ottobre~~, con le modalità che verranno concordate tra la società aggiudicataria e la U.O.C. Gestione Risorse Economico-Finanziarie dell'Azienda Ospedaliera di Cosenza.

Il canone annuo potrà essere aggiornato annualmente a decorrere dal 2° anno, in relazione alla variazione media annua dell'indice nazionale Istat.

Qualora l'Azienda Ospedaliera di Cosenza richiedesse l'installazione di nuovi distributori o la rimozione di distributori precedentemente installati secondo le esigenze Aziendali, si procederà ad una nuova rideterminazione del canone con le modalità e calcoli in seguito specificati.

9.1) Individuazione del canone

Per quanto attiene i consumi di energia elettrica a carico dell'Ente, e i relativi corrispettivi che la ditta o le ditte aggiudicatarie dovranno poi compensare con il pagamento delle rate trimestrali, si fa riferimento alla relazione trasmessa all' U.O.C. Gestione Infrastrutture e Patrimonio in data 14/07/2015 prot. n.2338 da parte dello studio di ingegneria Divoto (che rimane agli atti d'ufficio) che stima in € 423,00/anno il consumo elettrico del singolo distributore di bibite calde (caffè, cappuccino, the ecc.), ed € 212,00/anno il consumo elettrico del singolo distributore di bibite/snack fredde (acqua, brioche, snack, ecc.).

si riporta:

Per le macchine del caffè-cappuccino etc., e per i distributori di bibite e alimenti, si è tenuto conto della potenza assorbita (1,2/0,6 KW), di un coefficiente di utilizzo (0,4), di un fattore di utilizzo temporale (0,33) e delle ore annue teoriche di funzionamento (8760), nonché del costo dell'energia elettrica stimato pari a 0,22 cent./KWh.

I risultati ottenuti relativi ai consumi elettrici sono i seguenti:

1. Distributori caffè: 423,00 € anno;
2. Distributori bibite: 212,00 € anno.



Per quanto invece riguarda la concessione degli spazi, l'eventuale consumo di acqua sanitaria, lo smaltimento dei rifiuti generati dall'utilizzo dei distributori automatici e la pulizia delle aree attigue ai medesimi, si individua per ogni apparecchiatura installata un rimborso annuo di € 200,00 in favore dell'A.O. di Cosenza.

Nelle Sedi di cui all'Allegato "A" dovranno essere installati n. 15 Distributori di caffè e n. 20 distributori di bibite-snack etc.

Pertanto:

Lotto 1

1.) Distributori caffè: 423,00 € anno x n.ro 7 = € 2.961,00

2.) Distributori bibite-alimenti: 212,00 € anno x n.ro 11 = € 2.332,00

Complessivi € 5.293,00 per consumo energia elettrica annui.

3.) Fitto spazi + Acqua + Smaltimento rifiuti + Pulizia (€ 200,00 x N.ro 18 Distributori) € 3.600,00

Costo Energia	5.293,00
Fitto spazi + Acqua + Smaltimento rifiuti + Pulizia (€ 200,00 x N.ro 18 Distributori)	3.600,00
Base per Anno procedura concorsuale Lotto 1	8.893,00

Lotto 2

1.) Distributori caffè: 423,00 € anno x n.ro 8 = € 3.384,00

2.) Distributori bibite-alimenti: 212,00 € anno x n.ro 9 = € 1.908,00

Complessivi € 5.292,00 per consumo energia elettrica annui.

3.) Fitto spazi + Acqua + Smaltimento rifiuti + Pulizia (€ 200,00 x N.ro 17 Distributori) € 3.400,00

Costo Energia	5.292,00
Fitto spazi + Acqua + Smaltimento rifiuti + Pulizia (€ 200,00 x N.ro 17 Distributori)	3.400,00
Base per Anno procedura concorsuale Lotto 2	8.692,00

La Ditta dovrà formulare un' Offerta economica in aumento o alla pari.

Art. 10

MODALITA' E CRITERI DI AGGIUDICAZIONE - COMPARAZIONE DELLE OFFERTE.

L'esame delle offerte e l'attribuzione dei punteggi, nell'ambito di quanto indicato, avverrà ad insindacabile giudizio dell'Azienda Ospedaliera di Cosenza in base all'esame della documentazione presentata dal concorrente.

L'aggiudicazione avverrà in favore dell'offerta economicamente più vantaggiosa, secondo i criteri e le modalità di seguito stabiliti.

Per ciascuna offerta, pervenuta nei tempi e nei modi previsti dalla documentazione di gara, verrà attribuito un punteggio fino a complessivi 100 Punti, suddivisi in:

punti 60 (sessanta) per l'elemento Prezzo (Canone offerto - Prezzi praticati al pubblico)

punti 40 (quaranta) per l'elemento Qualità.

La valutazione, da parte dell'apposita Commissione, sarà basata su punteggi e terrà conto dei seguenti criteri e sub elementi:

A) Canone offerto - PUNTI 45 -

✓ Al canone più alto verrà attribuito il punteggio massimo di 45 punti;

✓ Al canone offerto dagli altri concorrenti verrà attribuito un punteggio calcolato con l'applicazione della seguente formula:

$$X = \frac{Ca \cdot P_{max}}{Cm}$$

Dove:

Ca = Canone annuo offerto, Pmax = punteggio massimo, Cm = Miglior canone offerto

B) Prezzi dei prodotti praticati al pubblico (come da art. 8.1) del Capitolato di gara) - PUNTI 15 -

- ✓ Il punteggio massimo sarà attribuito alla Ditta che avrà offerto il minor prezzo medio delle 15 tipologie di prodotti indicate all'art. 8 del presente Capitolato (somma dei singoli prezzi proposti divisa per il loro numero);
- ✓ Al prezzo medio degli altri concorrenti verrà attribuito un punteggio calcolato con l'applicazione della seguente formula:

$$X = \frac{P_b \cdot P_{max}}{P_o}$$

Dove:

Pb = Prezzo medio più basso offerto, Pmax = punteggio massimo, Po = Prezzo medio offerto

ELEMENTO PREZZO TOT. PUNTI 60

C)

Tipologia e caratteristiche tecniche dei distributori	Max punti 10
- Classe energetica	
✓ Classe energetica superiore ad A+	Punti 4
✓ Classe energetica A+	Punti 2
- Metodiche pagamento/erogazione resto	
✓ Distributori con sistemi di pagamento a moneta ed elettronici	Punti 3
✓ Distributori con sistemi di pagamento solo a moneta	Punti 1
Tempi di intervento	Max punti 8
- Per rifornimento distributori	Max punti 4
- Per riparazione distributori	Max punti 4
Numero interventi previsti per:	Max punti 6
- Pulizia distributori	Punti 3
- Manutenzione ordinaria	Punti 3
Possesso certificazioni afferenti l'appalto	Max punti 6
- Da parte dell'operatore economico offerente il servizio	Punti 3
- Da parte della società produttrice dei distributori	Punti 3
Pregressa esperienza di distribuzione alimenti	Max punti 5
- In ambito ospedaliero	Punti 3
- In altre pubbliche amministrazioni	Punti 2
- Eventuali migliorie proposte al Servizio	Max punti 5

Saranno ritenuti di particolare interesse (" eventuali migliorie del servizio " distributori provvisti di monitor capaci di rendere servizi pubblicitari.

La gestione contrattuale del servizio pubblicitario e i derivanti introiti sono di esclusiva spettanza dell'A.O. di Cosenza per l'intera durata contrattuale.

Al fine di consentire alla Commissione un'adeguata valutazione, l'offerta tecnica dovrà essere chiara ed esaustiva, e non dovrà superare il limite delle 50 pagine formato A4.

ELEMENTO QUALITA' TOT. PUNTI 40

TOTALE PUNTI MAX 100

La gara sarà aggiudicata alla Ditta o le Ditte che otterranno il punteggio massimo dato dalla somma dei punteggi di cui ai punti A), B), C).

Qualora il primo classificato come aggiudicatario non dovesse firmare il contratto o non dovesse dare esecuzione allo stesso, l'Azienda Ospedaliera si riserva la facoltà di utilizzare la graduatoria finale, con affidamento del servizio al secondo aggiudicatario in graduatoria.

Art. 11

SICUREZZA DEL LAVORO E RISCHI DA INTERFERENZA PRESCRIZIONI GENERALI

L'Aggiudicatario dovrà rispettare scrupolosamente, in ogni fase dell'attività oggetto dell'appalto, tutte le norme legislative e regolamentari vigenti sulla prevenzione degli infortuni, sulla sicurezza e sull'igiene nei luoghi di lavoro.

Fra le disposizioni di cui sopra si richiamano in particolare, tra le altre:

- D. Lgs 9 aprile 2008 n. 81: " Attuazione dell'art.1 della legge 3 agosto 2007 n. 123, in materia di tutela della salute e della sicurezza nei luoghi di lavoro ed s.m.i.";
- D.M. 10/03/98: " Criteri generali di sicurezza antincendio e per la gestione dell'emergenza nei luoghi di lavoro ed s.m.i.".

- D.M. 18/09/2002: " Approvazione della regola tecnica di prevenzione incendi per la progettazione, la costruzione e l'esercizio delle strutture sanitarie pubbliche e private ed s.m.i.".

L'aggiudicatario dovrà essere in possesso di tutte le autorizzazioni, permessi e ogni altro documento in tema di prevenzione e sicurezza del lavoro che dovessero rendersi in qualsiasi momento necessari per l'espletamento dell'attività; saranno a suo carico tutte le incombenze e spese necessarie per l'ottenimento di quanto sopra.

Tra gli obblighi derivanti all'aggiudicatario dalle suddette norme, si richiamano in particolare i seguenti:

- rispettare regolamenti e disposizioni interni, portati a Sua conoscenza dall'Azienda Ospedaliera di Cosenza;
- impiegare personale e mezzi idonei ad ogni lavorazione/attività;
- istruire e responsabilizzare il proprio personale al fine di garantire la propria e altrui sicurezza;
- richiedere al personale a qualunque titolo da lui coinvolto nel presente appalto la collaborazione, nei termini e modi pianificati dall'Azienda Ospedaliera di Cosenza nell'attuazione del piano d'emergenza/evacuazione aziendale: in tale contesto potrà essere richiesto che il suddetto personale sia chiamato a far parte della squadra d'emergenza ai sensi del DM 10/03/1998";
- dotare il proprio personale dei dispositivi di protezione individuale necessari, in merito ai quali dovrà assicurare una formazione adeguata, organizzare l'addestramento all'uso se richiesto, esigerne il corretto impiego;
- controllare la rigorosa osservanza delle norme di sicurezza e d'igiene del lavoro da parte del proprio personale e d'eventuali subappaltatori;
- predisporre tutte le segnalazioni di pericolo eventualmente necessarie;
- fornire all'Amministrazione Aziendale tempestiva segnalazione d'ogni circostanza di cui viene a conoscenza, anche non dipendente dall'attività appaltata, che possa essere fonte di pericolo;

- attuare la cooperazione ed il coordinamento, con l'Appaltante ed ogni altro lavoratore (autonomo, Impresa appaltatrice o subappaltatrice) presente nei luoghi di lavoro nei quali è chiamato ad operare, nello scambio delle informazioni ed in ogni ulteriore azione di prevenzione e protezione volte ad eliminare i rischi dovuti alle interferenze;

- adempiere a tutto quanto previsto e stabilito nel DUVRI che sarà allegato al Contratto di cui all'art. 26 del D.Lgs. 81/2008 e ogni successiva modifica ed integrazione del DUVRI stesso.

Ferme restando le responsabilità dell'Aggiudicatario riguardo alla sicurezza, l'A.O. di Cosenza ha la facoltà di controllare che lo svolgimento dell'appalto avvenga nel rispetto delle condizioni di sicurezza contenute nel presente articolo e, in caso d'inadempienza, di far sospendere l'esecuzione del servizio, riservandosi di valutare ogni altra eventuale azione a tutela dei propri interessi.

Art. 12

RESPONSABILE DELL'ESECUZIONE DEL CONTRATTO

La direzione dell'esecuzione del contratto è affidata alla Sig.ra Maria Teresa Multari dell'U.O.C. Direzione Medica P.U..

Alla suddetta U.O.C., la Ditta appaltatrice dovrà far riferimento per tutto ciò che riguarda l'esecuzione del contratto, ad esclusione degli aspetti Tecnici descritti, per i quali è deputata l'U.O.C. Gestione Infrastrutture e Patrimonio.

Art. 13

PENALITÀ

L'inosservanza ed il mancato rispetto delle norme di cui al presente Capitolato, ovvero al verificarsi di abusi o deficienza nell'espletamento del servizio, l'Amministrazione si riserva la facoltà di applicare le seguenti penali per ogni accertamento:

a) per ogni giorno di ritardo nell'installazione delle macchine, verrà applicata una penale di € 100,00 (cento/00);

b) per fornitura di prodotti di qualità difforme a quelle previste verrà applicata una penale di € 100,00 (cento/00);

c) per mancato rifornimento dei distributori, carenza di prodotti presenti o per fermi macchina per periodi superiori alle 24 ore a partire dalla segnalazione al numero riservato al servizio di assistenza della ditta aggiudicataria (numero esposto sui distributori per assistenza e guasti), verrà applicata una penale di € 100,00 (cento/00) per ogni giorno di ritardo;

d) per distribuzione di prodotti non compresi nella documentazione di gara predisposta dall'Amministrazione e da questa non autorizzati, verrà applicata una penale di € 1000,00 (mille/00);

e) per mancata osservanza dei prezzi proposti, verrà applicata una penale di € 50,00 (cinquanta/00) per ogni evento riscontrato;

f) per mancato rispetto dei termini di richiesta d'intervento per assistenza e manutenzione, sarà applicata una penale pari a € 50,00 (cinquanta/00) per ogni giorno di ritardo.

ART. 14

RISOLUZIONE

Il contratto può essere risolto da parte dell'Azienda Ospedaliera nei seguenti casi:

a) per la violazione da parte della ditta aggiudicataria degli obblighi prescritti a suo carico dalla disciplina vigente;

b) per il mancato rispetto delle prescrizioni contrattuali reiterato per cinque volte;

c) nel caso in cui, nonostante la contestazione scritta dell'eventuale addebito/ inadempimento o violazione la ditta aggiudicataria persista nel comportamento addebitato, nell'inadempimento e/o nella violazione;

ALLEGATO A

PLANIMETRIE.

www.AlboPretorionline.it

AZIENDA OSPEDALIERA DI COSENZA
 TERZO LIVELLO EDIFICIO D.E.A.

+

REGIONE CALABRIA

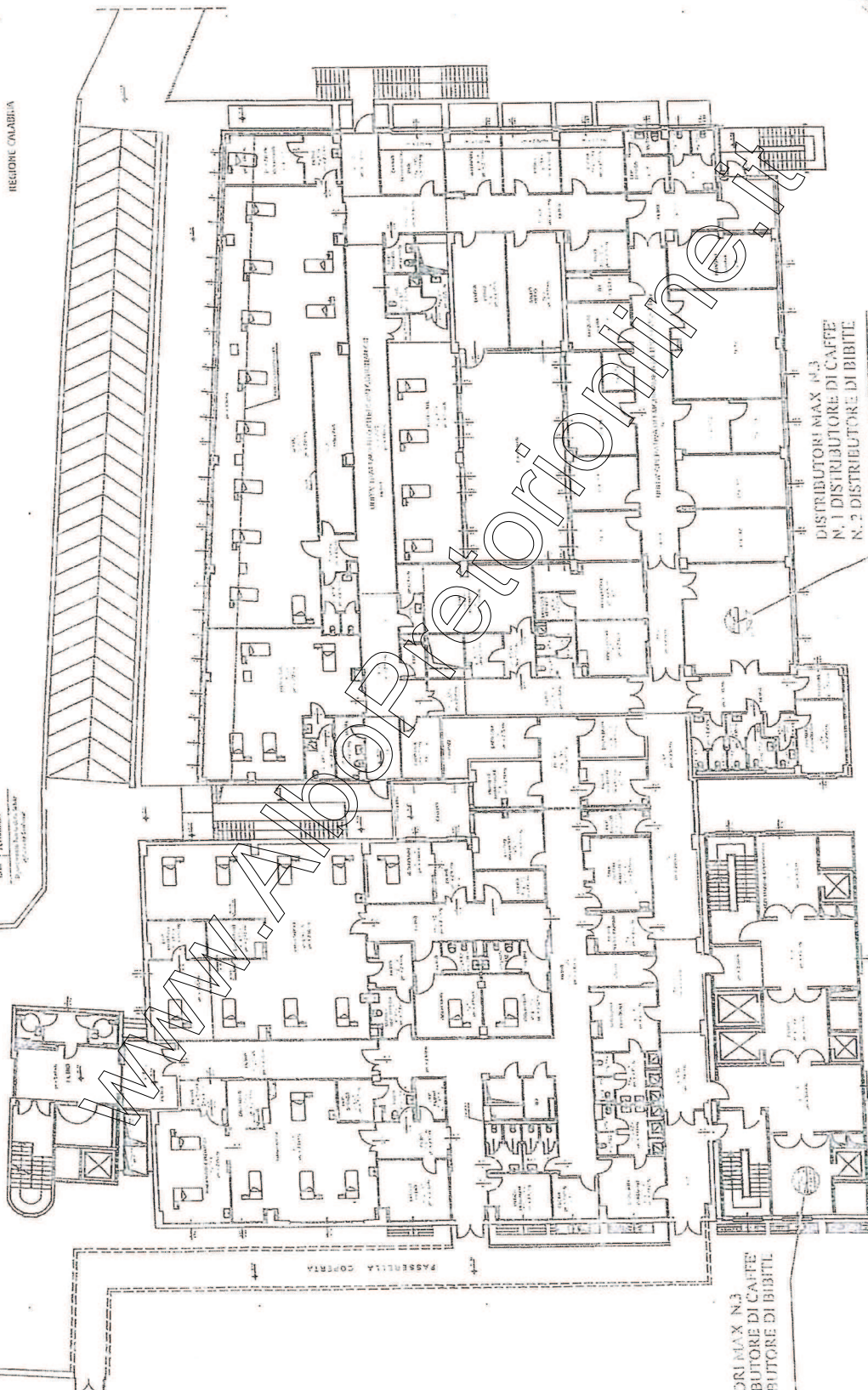

DISTRIBUTORI MAX N.3
N.1 DISTRIBUTORE DI CAFFE'
N.2 DISTRIBUTORE DI BIBITE

DISTRIBUTORI MAX N.3
N.1 DISTRIBUTORE DI CAFFÈ
N.2 DISTRIBUTORE DI BIBITE

P.O. ANNUNZIATA EDIFICIO DEA LIVELLO 4°

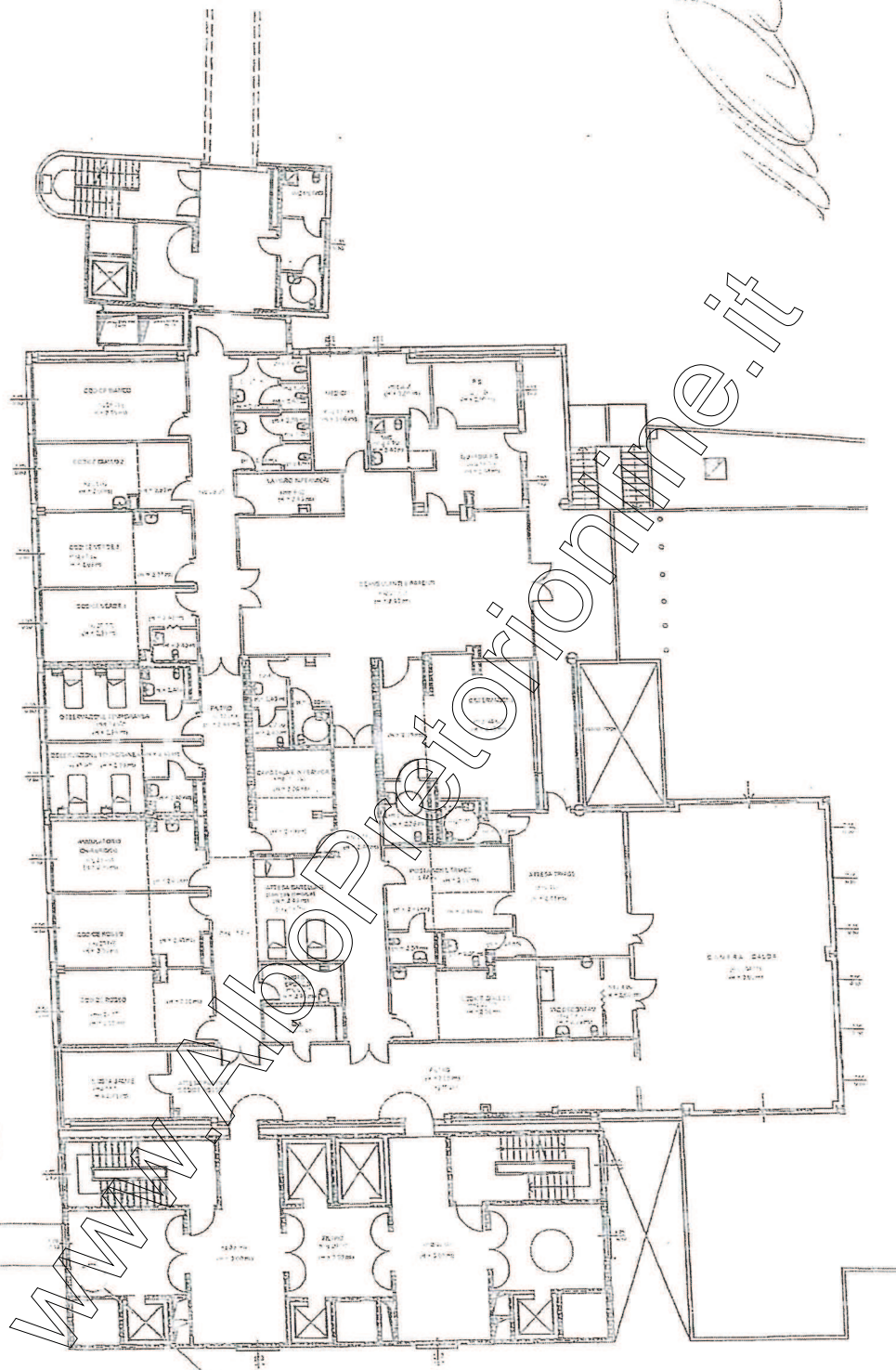

3 DISTRIBUTORI MAX N° 3
DISTRIBUTORE DI CAFFE'
2 DISTRIBUTORE BIBITE

AZIENDA OSPEDALIERA DI COSENZA

QUINTO LIVELLO EDIFICIO D.E.A.



REGIONE CALABRIA

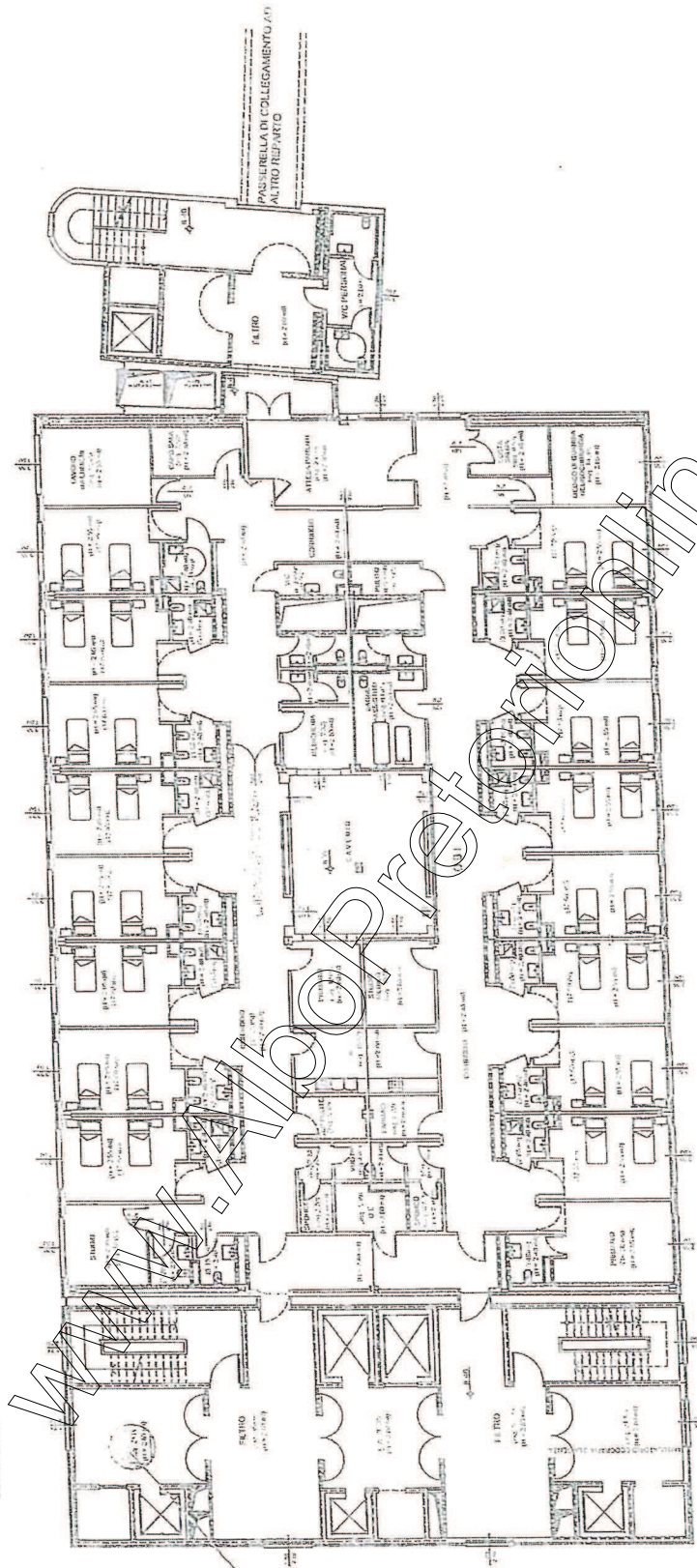

ISTRIBUTORI MAX N.3
1 DISTRIBUTORE DI CAFFE'
2 DISTRIBUTORE DI BIBITE

Handwritten signature

WATERMARK: www.alloprofezione.it

AZIENDA OSPEDALIERA DI COSENZA

SESTO LIVELLO EDIFICIO D.E.A.

SERVIZIO
S. AMBROSIO
R. DIAMANTI
D. DIAMANTI
D. DIAMANTI



REGIONE CALABRIA

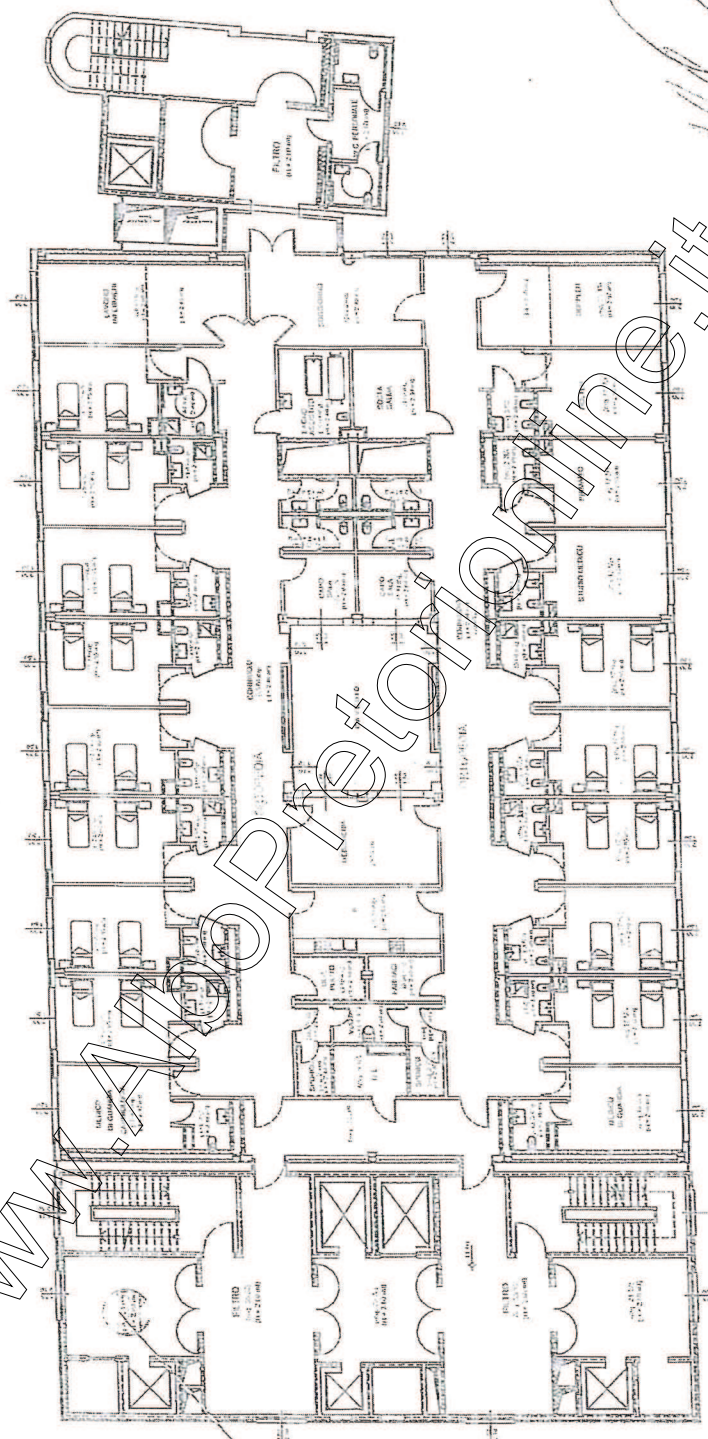

DISTRIBUTORI MAX N.3
N. 1 DISTRIBUTORE DI CAFFE'
N. 2 DISTRIBUTORE DI BIBITE

Handwritten signature or initials.

DISTRIBUTORI MAX N° 1
N. 1 DISTRIBUTORE CAFFE'

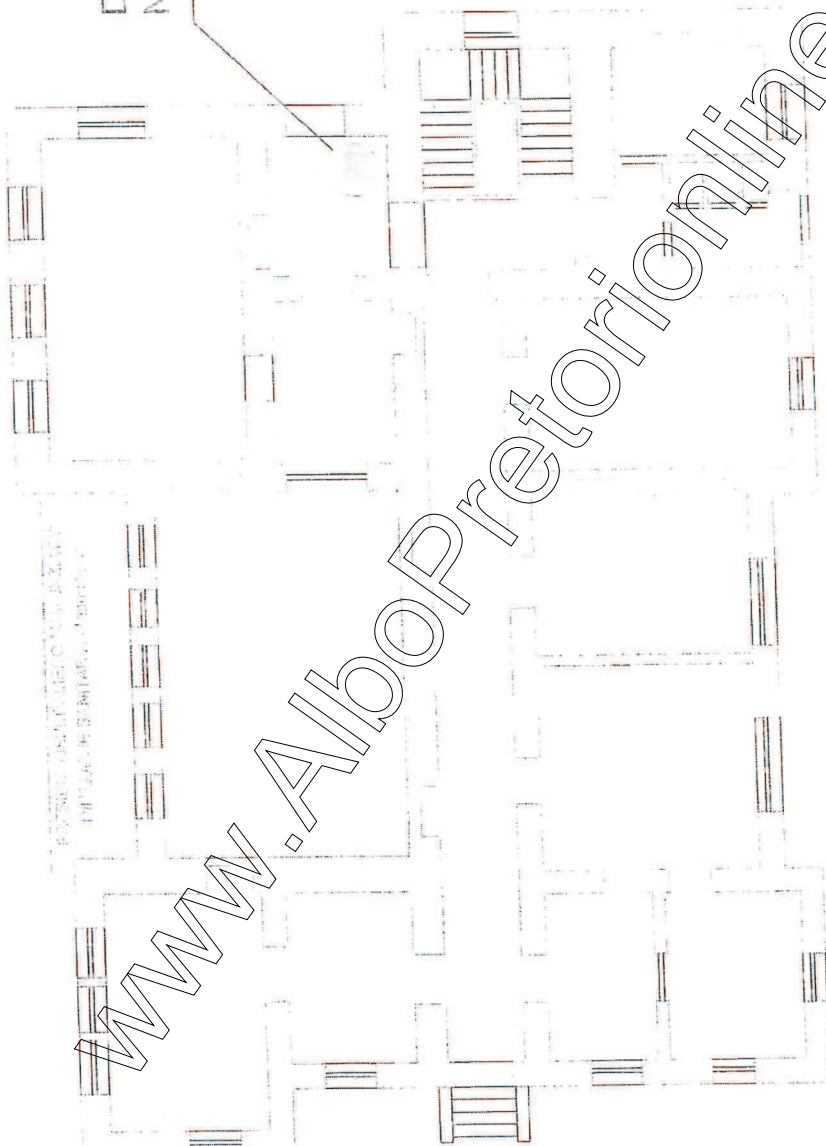

www.Albopretorionline.it

[Handwritten signature]

PLESSO MEDICINE PIANO TERKA

$$\frac{1}{2}$$

SALA ATTESA MAMMOGRAFIA
DISTRIBUTORI MAX N.2
N. 1 DISTRIBUTORE DI CAFFE'
N. 1 DISTRIBUTORE DI BIBITE

DISTRIBUTORI MAX N. 3
N. 1DISTRIBUTORE CAFFE'
N. 2DISTRIBUTORI BIBITE

P. O. ANNUNZIATA
UFFICIO TICKET

SALA D'ATTESA TICKET
DISTRIBUTORI MAX N° 2
N. 1 DISTRIBUTORE CAFFE'
N. 1 DISTRIBUTORE BIBITE

www.albopretorionline.it

A.O. DI COSENZA

SEDE AMMINISTRATIVA
PIANO PRIMO

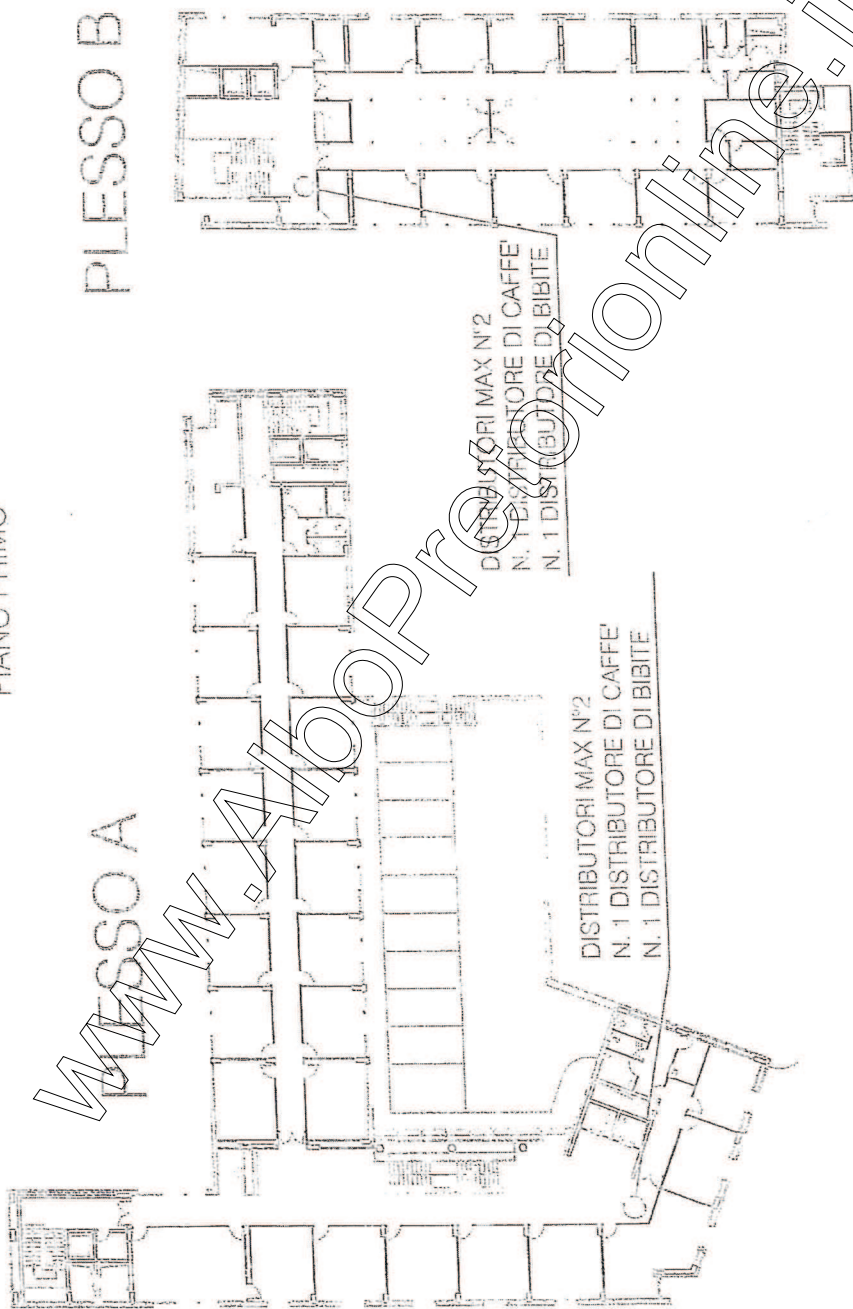

DISTRIBUTORI MAX N°2
N. 1 DISTRIBUTORE DI CAFFE'
N. 1 DISTRIBUTORE DI BIBITE

DISTRIBUTORI MAX N°2
N. 1 DISTRIBUTORE DI CAFFE'
N. 1 DISTRIBUTORE DI BIBITE

Handwritten signature

A.O. DI COSENZA

SEDE AMMINISTRATIVA

PIANO SECONDO

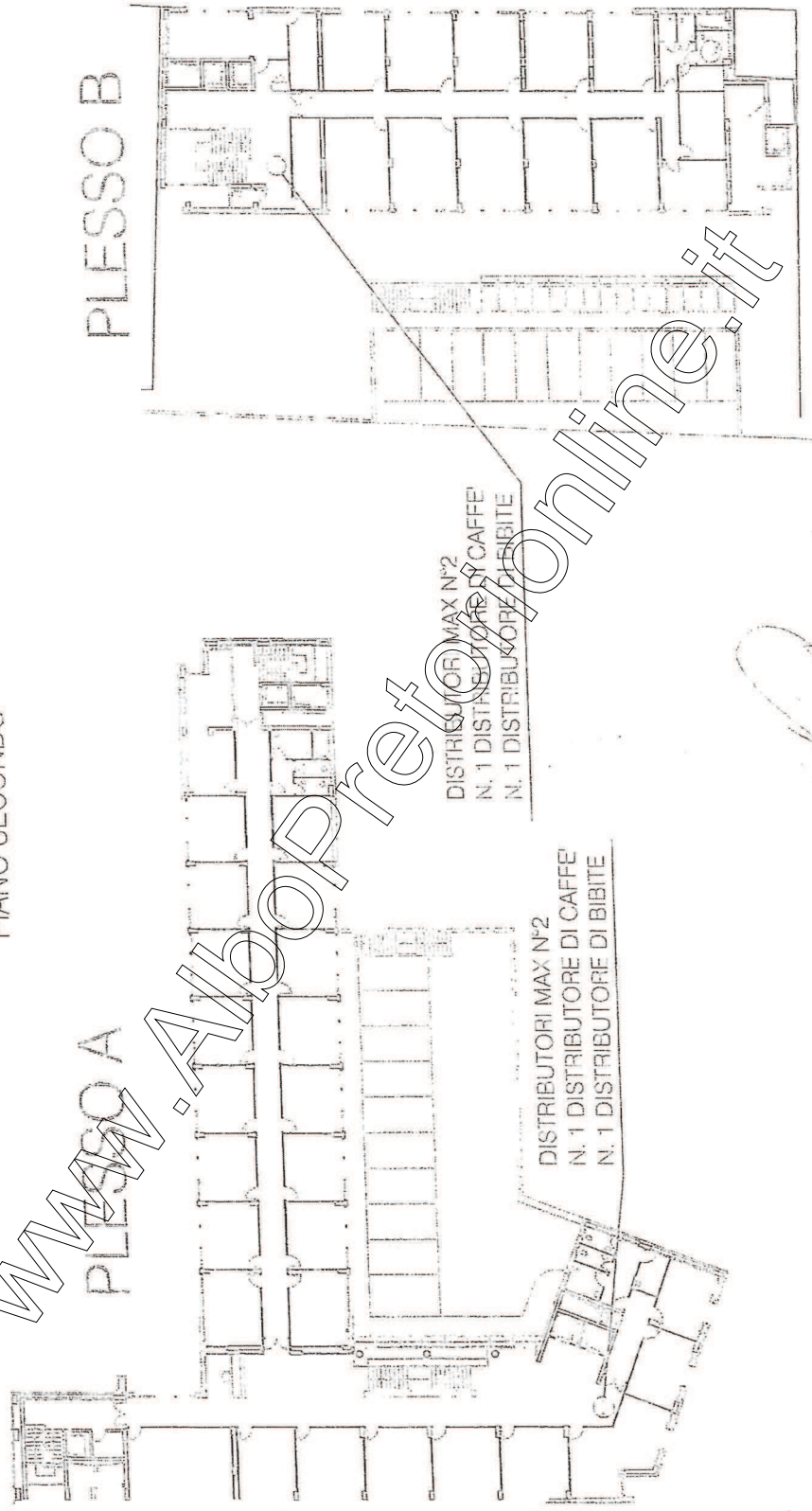

A.O. DI COSENZA

SEDE AMMINISTRATIVA

PIANO TERZO

PLESSO A

