



PROVINCIA DI FERRARA

Settore 4 - Lavori Pubblici, Pianificazione Territoriale e Mobilità

44121 Ferrara – Corso Isonzo n. 26 - Tel. 0532/299457 – 299464 - 299422

www.provincia.fe.it - Cod. Fisc e P.IVA 00334500386

DISCIPLINARE DI GARA – PROCEDURA RISTRETTA

ai sensi degli artt. 61 e 91 del D.Lgs. 18 aprile 2016 n. 50 e s.m.i., con avviso di preselezione

**PER L’AFFIDAMENTO DELL’INCARICO DI PROGETTAZIONE DEFINITIVA/ESECUTIVA,
COORDINAMENTO PER LA SICUREZZA IN FASE DI PROGETTAZIONE DEI LAVORI DI
ADEGUAMENTO SISMICO E RIQUALIFICAZIONE ENERGETICA DELL’ISTITUTO DI
ISTRUZIONE SUPERIORE COPERNICO-CARPEGGIANI UBICATO IN VIA PONTEGRADELLA,
25 A FERRARA
CUP J75J20000010001 – CIG 8677203E6D**

Importo a base di gara: Euro 77.162,93 (oltre IVA e CNPAIA)

Importo opzione per l'affidamento di servizi analoghi ai sensi dell'art. 63, comma 5 del D.Lgs. 50/2016: Euro 82.305,39 (oltre IVA e CNPAIA)

Importo complessivo delle prestazioni ai fini del valore stimato dell'appalto per la determinazione della soglia di cui all'art. 35, comma 4 del D.Lgs. 50/2016: Euro 165.847,05 compresa CNPAIA e IVA esclusa.

Indice

ART. 1 - AMMINISTRAZIONE AGGIUDICATRICE E INDIZIONE DELLA GARA	3
ART. 2 – CONDIZIONI DELLA GARA	3
Art. 2.1 – PIATTAFORMA DI E-PROCUREMENT	3
Art. 2.2 – Registrazione dei Concorrenti	3
Art. 2.3 - Chiarimenti e Comunicazioni	3
Art. 2.4 – Tipo di gara	4
Art. 2.5 – Lingua della pre-selezione e della gara e sistema metrico	4
ART. 3 – OGGETTO DEL SERVIZIO	4
ART. 4 – CORRISPETTIVI A BASE DI GARA	9
ART. 5 – TEMPI E STIMA DEL PERSONALE OCCORRENTE	10
ART. 6 – SOGGETTI AMMESSI A PARTECIPARE ALLA GARA	10
ART. 7 – REQUISITI DI PARTECIPAZIONE	11
ART. 7.1 - Requisiti generali	11
ART. 7.2 - Requisiti di idoneità	12
ART. 7.3 - Requisiti di capacità tecnica e professionale	12
ART. 8 – MODALITA’ DI PRESENTAZIONE DELLA DOCUMENTAZIONE PER LA PRE-SELEZIONE	14
ART. 9 – DOCUMENTAZIONE A DISPOSIZIONE – CHIARIMENTI E COMUNICAZIONI	15
Art. 9.1 – Documentazione di gara per la pre-selezione	15
Art. 9.2 – Chiarimenti	15
Art. 9.3 – Comunicazioni	15
ART. 10 – DOCUMENTAZIONE RICHIESTA PER LA PRE-SELEZIONE	15
ART. 11 – CRITERI DI VALUTAZIONE DELLA PRE-SELEZIONE	18
ART. 12 – APERTURA PLICHI PER LA PRE-SELEZIONE	19

ART. 1 - AMMINISTRAZIONE AGGIUDICATRICE E INDIZIONE DELLA GARA

L'Amministrazione aggiudicatrice è la Provincia di Ferrara.

Punto di contatto: Provincia di Ferrara – Settore 5 Appalti e Gare, Corso Isonzo 26, 44121 Ferrara. Tel. 0532299457-464 - E-mail ufficio.contratti@provincia.fe.it - Indirizzo Internet www.provincia.fe.it PEC: provincia.ferrara@cert.provincia.fe.it

La procedura viene espletata tramite la piattaforma di e-procurement SATER di Intercenter (d'ora in avanti definita anche Sistema).

Il Responsabile Unico del Procedimento, ai sensi dell'art. 31, commi da 1 a 13 e comma 14, del D.Lgs. n. 50/2016, è l'ing. Angela Ugatti - Responsabile UOC Progettazione ed Antisismica.

Determina indizione di gara: n. 608 del 23/03/2021.

ART. 2 – CONDIZIONI DELLA GARA

ART. 2.1 – PIATTAFORMA DI E-PROCUREMENT

La presente procedura è interamente svolta attraverso una piattaforma telematica di negoziazione ai sensi degli artt. 40, comma 2 e 58 del D.Lgs. n. 50 del 2016.

La Provincia di Ferrara si avvale del Sistema Informatico per le procedure telematiche di acquisto, in forma autonoma (Sistema) accessibile dal sito <http://intercenter.regione.emilia-romagna.it/> (d'ora in poi "Sito"). Tramite il Sito si accederà alla procedura e alla documentazione di gara.

Al fine della partecipazione alla presente procedura è indispensabile:

- un Personal Computer collegato ad internet e dotato di un browser;
- la firma digitale rilasciata da un certificatore accreditato e generata mediante un dispositivo per la creazione di una firma sicura, ai sensi di quanto previsto dall'art. 38 comma 2 del DPR n. 445/2000;
- la registrazione al Sistema con le modalità e in conformità alle indicazioni di cui all'articolo successivo.

ART. 2.2 – REGISTRAZIONE DEI CONCORRENTI

La registrazione a Sistema dovrà essere effettuata secondo le modalità esplicitate nelle guide per l'utilizzo della piattaforma accessibili dal sito http://intercenter.regione.emilia-romagna.it/agenzia/utilizzo-del-sistema/guide/guide_operatori_economici (Agenzia per lo Sviluppo dei Servizi Telematici - SATER).

La registrazione al Sistema deve essere richiesta unicamente dal legale rappresentante e/o procuratore generale o speciale e/o dal soggetto dotato dei necessari poteri per richiedere la Registrazione e impegnare l'operatore economico medesimo.

L'operatore economico, con la registrazione e, comunque, con la presentazione dell'offerta, dà per valido e riconosce senza contestazione alcuna quanto posto in essere all'interno del Sistema dall'account riconducibile all'operatore economico medesimo; ogni azione inerente l'account all'interno del Sistema si intenderà, pertanto, direttamente e incontrovertibilmente imputabile all'operatore economico registrato.

L'accesso, l'utilizzo del Sistema e la partecipazione alla procedura comportano l'accettazione incondizionata di tutti i termini, le condizioni di utilizzo e le avvertenze contenute nel presente Disciplinare di gara, nei relativi allegati e nelle guide presenti sul Sistema, nonché di quanto portato a conoscenza degli utenti tramite la pubblicazione nel Sito.

Una volta ottenuta la registrazione al Sistema, le ditte, dopo aver effettuato l'accesso al sito SATER, dovranno selezionare la voce "Bandi e avvisi Altri Enti".

ART. 2.3 - CHIARIMENTI E COMUNICAZIONI

Le eventuali richieste di chiarimenti o osservazioni che la Ditta partecipante ritenga di presentare in merito alla presente gara, dovranno essere inviati al Sistema secondo le modalità esplicitate nelle guide per l'utilizzo della nuova piattaforma accessibili dal Sito entro il giorno e l'ora indicata

sul portale.

Le richieste di chiarimenti devono essere formulate esclusivamente in lingua italiana.

Ai sensi dell'art. 74 comma 4 del Codice, le risposte a tutte le richieste presentate in tempo utile verranno fornite sul Sistema almeno 3 giorni lavorativi prima della scadenza del termine fissato per la presentazione delle offerte. Non saranno evase richieste di chiarimenti pervenute in modo difforme.

Tutte le comunicazioni tra stazione appaltante e operatori economici si intendono validamente ed efficacemente effettuate qualora rese all'interno del Sistema.

In caso di raggruppamenti temporanei, GEIE, aggregazioni di imprese di rete o consorzi ordinari, anche se non ancora costituiti formalmente, la comunicazione recapitata al mandatario si intende validamente resa a tutti gli operatori economici raggruppati, aggregati o consorziati o che intendano aggregarsi.

In caso di consorzi di cui all'art. 45, comma 2, lett. b e c del Codice, la comunicazione recapitata al consorzio si intende validamente resa a tutte le consorziate.

ART. 2.4 – TIPO DI GARA

La gara, svolta ai sensi degli artt. 61 e 91 del D.Lgs. 50/2016 e s.m.i., sarà preceduta da una pre-selezione.

La partecipazione alla **pre-selezione** è aperta a tutti coloro che soddisfano i requisiti di ammissione, i quali dovranno presentare documentazione che consenta di stimare, per più aspetti, il livello di specifica professionalità, affidabilità e qualità del concorrente, dimostrando di avere realizzato progetti che, sul piano tecnologico, funzionale e di inserimento ambientale, meglio rispondono agli obiettivi della Stazione appaltante.

I partecipanti alla pre-selezione saranno selezionati sulla base di un "Dossier di presentazione" valutato secondo i criteri di cui all'art. 11 del presente disciplinare.

Al termine della valutazione da parte della Stazione Appaltante, saranno selezionati massimo **n. 10 (dieci)** concorrenti, corrispondenti a coloro che avranno ottenuto i dieci migliori punteggi nell'ambito della graduatoria ottenuta, che verranno contemporaneamente invitati a partecipare alla successiva gara. Si precisa che in caso di ex-equo dell'ultimo punteggio utile, saranno invitati tutti i concorrenti con tale punteggio.

Per la successiva **gara per l'affidamento dell'incarico**, che si svolgerà con il criterio dell'offerta economicamente più vantaggiosa, e per la quale non avrà più valore la graduatoria della preselezione, i concorrenti invitati saranno valutati secondo i criteri di comparazione indicati nella lettera d'invito che sarà inviata ai concorrenti selezionati.

Relativamente alla fase di pre-selezione, non verranno effettuati sopralluoghi.

Il sopralluogo sulle aree e sugli immobili interessati ai lavori è obbligatorio nella fase di gara successiva alla preselezione e verranno date indicazioni nella lettera di invito ai concorrenti invitati.

ART. 2.5 – LINGUA DELLA PRE-SELEZIONE E DELLA GARA E SISTEMA METRICO

La documentazione e gli elaborati in fase di preselezione e in fase di gara devono essere presentati in lingua italiana.

Per la documentazione e gli elaborati di cui sopra vale esclusivamente il sistema metrico decimale e la valuta in euro.

ART. 3 – OGGETTO DEL SERVIZIO

Costituisce oggetto del presente appalto, l'affidamento del servizio attinente all'architettura ed all'ingegneria per la progettazione definitiva/esecutiva ed il coordinamento per la sicurezza in fase di progettazione delle opere di adeguamento sismico e riqualificazione energetica dell'Istituto di Istruzione Superiore "N. Copernico - A. Carpeggiani", ubicato in Via Pontegradella n. 25 a Ferrara (FE).

L'importo complessivo previsto dei lavori ammonta ad € 2.100.000,00.

Importo a base di gara: Euro 77.162,93 (oltre IVA e CNPAIA)

Importo opzione per l'affidamento di servizi analoghi ai sensi dell'art. 63, comma 5 del D.Lgs.

50/2016: Euro 82.305,39 (oltre IVA e CNPAIA)

Importo complessivo delle prestazioni ai fini del valore stimato dell'appalto per la determinazione della soglia di cui all'art. 35, comma 4 del D.Lgs. 50/2016: Euro 165.847,05 compresa CNPAIA e IVA esclusa.

Ai sensi dell'art. 63, comma 5 del D.Lgs. 50/2016 la Provincia potrà affidare al medesimo operatore economico aggiudicatario della presente gara, gli ulteriori servizi di cui al successivo punto 2 entro i successivi tre anni dalla stipula del contratto agli stessi patti e condizioni del contratto medesimo.

1_A e 1_B

1_A AFFIDAMENTO DEL SERVIZIO CONCERNENTE LA VERIFICA DI VULNERABILITA' SISMICA E DIAGNOSI ENERGETICA TOTALE DELL'IMMOBILE

1_B AFFIDAMENTO DEL SERVIZIO CONCERNENTE LA PROGETTAZIONE DEFINITIVA/ESECUTIVA E COORDINAMENTO PER LA SICUREZZA IN FASE DI PROGETTAZIONE DELL'ADEGUAMENTO SISMICO ED EFFICIENTAMENTO ENERGETICO DELL'IMMOBILE DI IMPORTO LAVORI PARI AD € 455.000,00

L'Amministrazione Provinciale, essendo beneficiaria di un contributo finanziario pari ad € 98.153,41 per spese di progettazione relative ad interventi di messa in sicurezza di cui all'articolo 1, comma 51bis della legge n. 160 del 27 dicembre 2019, introdotto dal decreto-legge 14 agosto 2020, n.104, convertito con modificazioni dalla legge 13 ottobre 2020, n.126 - Decreto del Dipartimento per gli Affari Interni e Territoriali Direzione Centrale per la Finanza Locale del 07/12/2020, intende affidare l'incarico per la progettazione definitiva/esecutiva e CSP di cui ai punti 1_A e 1_B per un importo a base di gara di Euro 77.162,93 (oltre IVA e CNPAIA).

In particolare, le prestazioni professionali richieste per l'elaborazione di tale progetto, risultano essere così riassumibili e dettagliatamente descritte nelle tabelle dell'art. 4:

- Esecuzione dei rilievi geometrici e strutturali dell'intero polo scolastico oggetto di intervento;
- Ricerche e rielaborazione di materiale di archivio (relativo ad ogni elemento utile e alla presenza di precedenti atti autorizzativi, anche mediante accesso agli atti presso altri Enti);
- Elaborazione del piano delle indagini e prove strutturali ed assistenza alla loro esecuzione (le indagini e prove necessarie saranno affidate separatamente dalla stazione appaltante);
- Verifica di vulnerabilità sismica e diagnosi energetica dell'intero polo scolastico;
- Progettazione architettonica, strutturale ed impiantistica definitiva/esecutiva (artt. 24 e 33 del DPR 207/2010) sviluppata in un unico livello di progettazione ai sensi dell'art. 23 comma 4 del D.Lgs 50/2016 avente importo lavori pari ad € 455.000,00;
- Redazione di tutti gli elaborati (grafici, relazioni, modulistica, ...) necessari all'ottenimento di tutti i pareri autorizzativi dell'intervento (ad esempio Ausl, VVF, Soprintendenza, Comune, ecc...), nonché supporto per la partecipazione a tutti gli incontri e riunioni necessarie, comprese eventuali conferenze dei servizi;
- Coordinamento per la sicurezza in fase di progettazione dei lavori ai sensi del D.Lgs. 81/2008.

2 - OPZIONE AFFIDAMENTO DI SERVIZI ANALOGHI EX ART. 63 COMMA 5 DEL D.LGS. 50/2016

L'Amministrazione Provinciale, qualora risultasse beneficiaria di ulteriori fondi già candidati su vari assi di finanziamento si riserva la facoltà di affidare all'aggiudicatario delle parti 1_A e 1_B, di l'incarico di progettazione definitiva/esecutiva e CSP di ulteriori opere di completamento e di adeguamento sismico ed efficientamento energetico presso il medesimo Istituto di Istruzione

Superiore "N. Copernico - A. Carpeggiani" per un importo lavori stimato di Euro 1.645.000,00.

In particolare, le ulteriori prestazioni professionali richieste, risultano essere così riassumibili e dettagliatamente descritte nelle tabelle dell'art. 4, considerando che i rilievi, le indagini preliminari, la verifica di vulnerabilità sismica e la diagnosi energetica dell'intero polo scolastico è prevista nella parte 1_A e 1_B:

- Progettazione architettonica, strutturale ed impiantistica (artt. 24 e 33 del DPR 207/2010) sviluppato in un unico livello di progettazione definitiva/esecutiva ai sensi dell'art. 23 comma 4 del D.Lgs. 50/2016;
- Redazione di tutti gli elaborati (grafici, relazioni, modulistica, ...) necessari all'ottenimento di tutti i pareri autorizzativi dell'intervento (ad esempio Ausl, VVF, Soprintendenza, Comune, ecc...), nonché supporto per la partecipazione a tutti gli incontri e riunioni necessarie, comprese eventuali conferenze dei servizi;
- Coordinamento per la sicurezza in fase di progettazione dei lavori ai sensi del D.Lgs. 81/2008.

DESCRIZIONE

Questa Amministrazione intende realizzare un intervento di adeguamento sismico ed efficientamento energetico dell'Istituto di Istruzione Superiore "N. Copernico - A. Carpeggiani", ubicato in Via Pontegradella n. 25 a Ferrara (FE).

Il Polo scolastico, progettato negli anni 70, nel suo complesso è costituito da tre corpi di fabbrica: il corpo aule principale, il corpo ospitante i laboratori ed un edificio ospitante la palestra dell'Istituto.



Vista aerea



Prospetto sud – ingresso principale dell'istituto scolastico

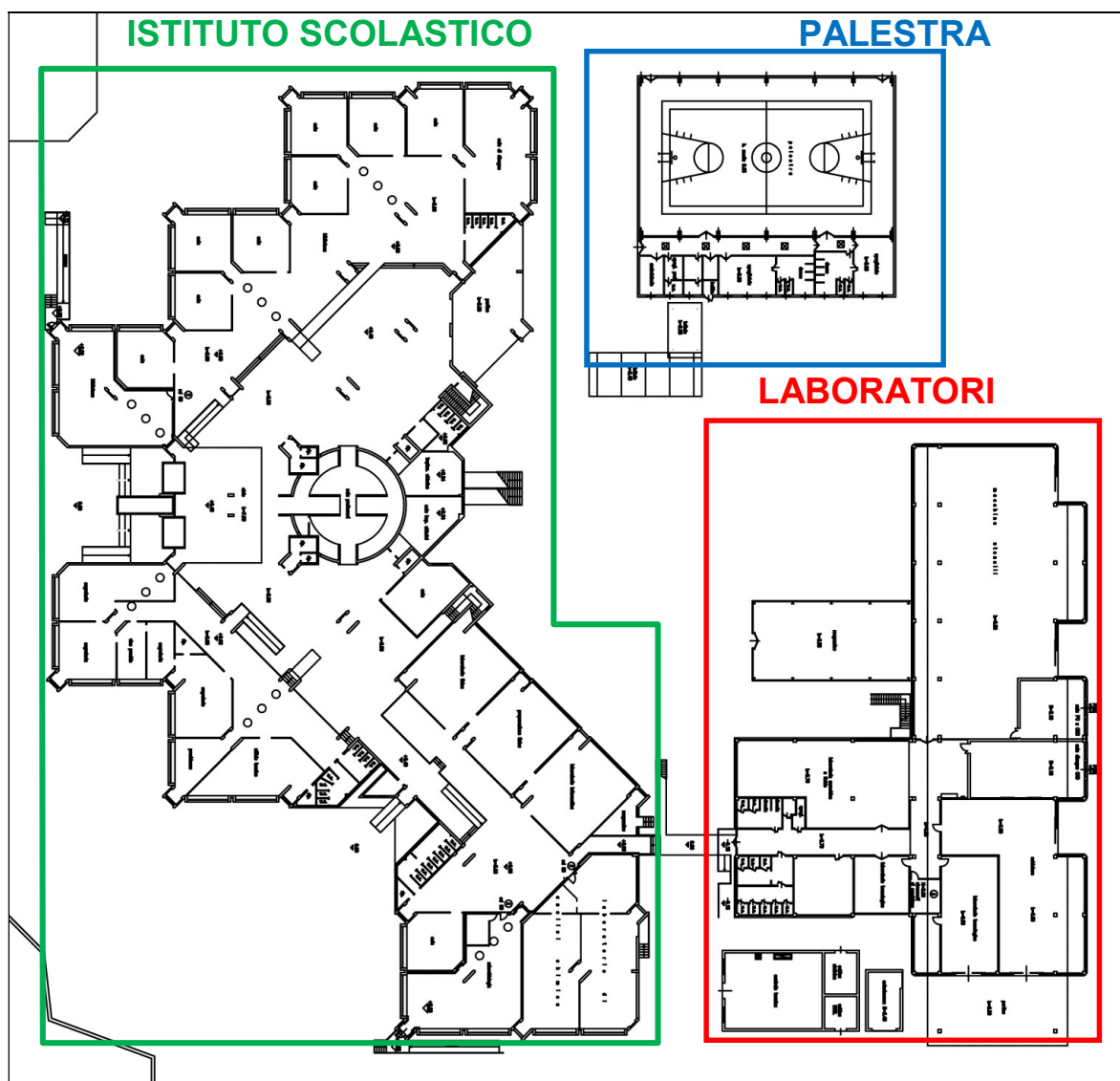

Planimetria piano terra

Oggetto di intervento sono il corpo aule e laboratori. L'edificio, originariamente previsto a quattro piani e successivamente ridotto a due, è realizzato da una composizione modulare con maglie di 11,20 x 11,20 m. La pianta del piano terra è di tipo a V, e presenta fronti a denti di sega e piano elevato arretrato a gradoni, rispetto al piano terra, secondo le maglie modulari.



Prospetto nord dell'istituto scolastico



Laboratori

Dal punto di vista strutturale, la scuola è costituita da un sistema di fondazioni diviso in due zone principali: una a platea continua, con travi di notevole rigidezza, su cui posa la parte di edificio più alto e l'altra a travi rovesce, su cui poggia la parte anteriore ad un solo piano. Le travi rovesce si innestano rigidamente nella zona a platea.

Le strutture in elevazione sono realizzate in parte da coppie di setti-pilastro poste in corrispondenza dei nodi della maglia modulare ed in parte da pareti portanti in c.a.

Il rilievo dello stato di fatto ha permesso di approfondire la conoscenza del complesso edilizio oltre che a definire in maniera preliminare il comportamento strutturale e le vulnerabilità che gravano sulla struttura. Si è riscontrata la presenza di alcune carenze di tipo strutturale nei confronti delle azioni sismiche, di seguito elencate:

- all'interno dell'istituto scolastico (corpo "Aule") si evidenzia la presenza di cedimenti differenziali tra i vari blocchi componenti l'intero corpo di fabbrica. Tali cedimenti sono visibili sia sul pavimento, sia sui collegamenti delle travi
- sempre nel corpo "Aule" sono presenti tramezzature interne lesionate e non vincolate in sommità agli elementi strutturali; esternamente le tamponature in laterizio non risultano vincolate al telaio in c.a. con probabili rischi di ribaltamento fuori dal piano;

- all'interno del corpo "Laboratori" si evidenzia la mancanza di collegamenti tra elementi portanti prefabbricati: gli elementi orizzontali come travi e pannelli di copertura risultano essere semplicemente appoggiati agli elementi verticali senza alcun dispositivo meccanico di ritegno in caso di scorrimenti orizzontali.

L'amministrazione ha provveduto all'esecuzione di indagini geologiche necessarie per la caratterizzazione meccanica e sismica dei terreni che saranno messe a disposizione dei progettisti.

Le prestazioni richieste nella presente gara, riguardano la verifica di vulnerabilità sismica e diagnosi energetica dell'intero corpo aule dell'I.I.S.; una volta accertate le carenze strutturali ed energetiche, il Professionista elaborerà un progetto definitivo/esecutivo di adeguamento sismico e riqualificazione energetica dell'immobile, di importo lavori complessivo pari ad € 455.000,00 (IVA esclusa). Qualora l'Amministrazione ritenesse di esercitare l'opzione specificata nel presente disciplinare, affiderà al Professionista medesimo, la progettazione definitiva/esecutiva e CSP del completamento degli interventi di adeguamento sismico ed efficientamento energetico del corpo "aule" e "laboratori" dell'I.I.S. "N. Copernico - A. Carpeggiani", di importo lavori pari ad € 1.645.000,00 (IVA esclusa).

Codici di riferimento della gara:

Codice CPV:	71322000-1
Codice NUTS:	ITH56
CUP:	J75J20000010001
Codice CIG:	8677203E6D

ART. 4 – CORRISPETTIVI A BASE DI GARA

I compensi posti a base di gara (IVA ed oneri esclusi), calcolati in conformità al D.M. 17.06.2016 risultano così sinteticamente articolati, anche a seguito di arrotondamenti:

1_A e 1_B

RIEPILOGO	
FASI PRESTAZIONALI	Corrispettivi CP+S
A - VERIFICA SISMICA E DIAGNOSI ENERGETICA GLOBALE DEL POLO SCOLASTICO	38.391,86
B - PROGETTAZIONE DEFINITIVA/ESECUTIVA	38.771,07
AMMONTARE COMPLESSIVO DEL CORRISPETTIVO €	77.162,93

2 – OPZIONE AFFIDAMENTO DI SERVIZI ANALOGHI EX ART. 63 COMMA 5 DEL D.LGS. 50/2016

RIEPILOGO	
FASI PRESTAZIONALI	Corrispettivi CP+S
2 – PROGETTAZIONE DEFINITIVA/ESECUTIVA	82.305,39
AMMONTARE COMPLESSIVO DEL CORRISPETTIVO €	82.305,39

Il corrispettivo, sia relativo alle parti 1_A e 1_B sia alla parte 2, verrà successivamente rideterminato sulla base del ribasso unico percentuale offerto dall'operatore economico affidatario dei servizi oggetto della presente procedura e ai sensi dell'art. 106, comma 1 lett. a) del D.Lgs. 50/2016 sulla base dell'importo finale delle opere risultante dalla progettazione.

Nell'allegato 4 si riportano in dettaglio le prestazioni richieste e le modalità di calcolo del corrispettivo.

Per i concorrenti stabiliti in altri Paesi U.E. i livelli di progettazione e le classi e categorie di opere sono da intendersi quelli equivalenti in base alla normativa vigente nei rispettivi Paesi.

ART. 5 – TEMPI E STIMA DEL PERSONALE OCCORRENTE

L'incarico parti 1_A e 1_B avrà inizio dalla data di formale consegna del servizio.

La Provincia di Ferrara potrà procedere in via d'urgenza all'esecuzione dell'incarico anche nelle more della stipulazione formale del contratto, ai sensi dell'art. 32, comma 8, del Codice Appalti al fine di rispettare le scadenze previste dal finanziamento ministeriale.

Per lo svolgimento delle prestazioni riguardanti l'appalto (1_A e 1_B) sono previsti **120 (centoventi)** giorni naturali e consecutivi, decorrenti dalla data di consegna del servizio.

Relativamente all'eventuale svolgimento delle ulteriori prestazioni previste nell'opzione 2 sono previsti **120 (centoventi)** giorni naturali e consecutivi, decorrenti dalla data di apposita consegna del servizio.

Per lo svolgimento dell'incarico in oggetto, occorrono le seguenti professionalità:

- Tecnico in possesso dei requisiti per la progettazione architettonica di edifici;
- Tecnico in possesso dei requisiti per la progettazione strutturale di edifici di tutte le tipologie strutturali (cemento armato, acciaio, acciaio e muratura, muratura, misto muratura e c.a., legno e prefabbricati in c.q. o c.a.p.);
- Tecnico in possesso dei requisiti previsti dal D.Lgs. 81/2008 per assumere il ruolo di coordinatore per la sicurezza in fase di progettazione ed esecuzione dei lavori.

IMPORTANTE

L'eventuale ritardo imputabile all'incaricato nel rispetto dei termini per l'ultimazione del servizio superiore a **20 (venti) giorni** complessivi produce la risoluzione del contratto, a discrezione della Stazione appaltante e senza obbligo di ulteriore motivazione, ai sensi dell'articolo 108 del D.Lgs. 50/2016.

Il professionista è tenuto altresì a introdurre nel progetto, anche se questo è già stato elaborato o presentato, tutte le modifiche che siano ritenute necessarie, a giudizio insindacabile dell'Amministrazione, sino alla definitiva approvazione degli elaborati stessi per il rispetto delle norme stabilite dalle vigenti leggi, o per l'inserimento delle risultanze dei procedimenti autorizzativi, senza che ciò dia diritto a speciali o maggiori compensi.

ART. 6 – SOGGETTI AMMESSI A PARTECIPARE ALLA GARA

Sono ammessi a partecipare alla gara progettisti liberi professionisti dell'Unione Europea, singoli o associati, nelle forme di cui all'art. 46, comma 1, lett. da a) a f) del D.Lgs. n. 50/2016 e s.m.i. che non si trovano nelle condizioni di esclusione di cui all'art. 80 del D.Lgs. 50/2016 e che possono legalmente esercitare le attività oggetto del presente bando in quanto in possesso dei seguenti requisiti di ordine generale, di capacità tecnica e professionale, nonché dei requisiti previsti dal D.M. MIT 02/12/2016 n. 263.

Ai sensi dell'art. 24, comma 5, del D.Lgs. n. 50/2016 e s.m.i., indipendentemente dalla natura giuridica del concorrente, gli incarichi dovranno essere espletati da professionisti iscritti negli appositi Albi previsti dai vigenti ordinamenti professionali, personalmente responsabili e nominativamente indicati in sede di presentazione dell'offerta, con la specificazione delle rispettive qualificazioni professionali.

Dovrà inoltre essere indicata sempre nell'offerta, la persona fisica incaricata dell'integrazione tra le varie prestazioni specialistiche.

In caso di raggruppamenti da costituire, i soggetti che costituiranno i raggruppamenti devono allegare apposita dichiarazione, con la quale si impegnano, in caso di aggiudicazione della gara, a conferire mandato collettivo speciale con rappresentanza ad uno di essi, qualificato come

mandatario, che firmerà per accettazione la medesima dichiarazione e stipulerà il contratto in nome e per conto proprio e dei mandanti.

In caso il raggruppamento sia già costituito, il mandatario deve presentare il mandato collettivo con rappresentanza conferitogli dal/i mandante/i (in originale o copia autenticata da notaio).

I soggetti riuniti o che intendono riunirsi dovranno, altresì, indicare le parti della prestazione che saranno eseguite dai singoli operatori economici del raggruppamento. E' vietata, ai sensi dell'art. 48, comma 9, del D.Lgs. n. 50/2016 e s.m.i., qualsiasi modificazione alla composizione dei raggruppamenti temporanei di professionisti, **rispetto a quella risultante dall'IMPEGNO PRESENTATO IN SEDE DI PRE-SELEZIONE**, salvo quanto disposto ai commi 17 e 18 del medesimo articolo. La violazione delle disposizioni di cui all'art. 48, comma 9, del D. Lgs. n.50/2016 e s.m.i., comporterà l'esclusione dalla gara, l'annullamento dell'aggiudicazione ovvero la nullità del contratto, nonché l'esclusione dei concorrenti riuniti in raggruppamento.

Non è ammessa, ai sensi dell'art. 48, comma 7, primo periodo, del D.Lgs. n. 50/2016 e s.m.i., la partecipazione di un concorrente a più di un gruppo, né come capogruppo, né come componente, né come consulente o collaboratore. La partecipazione di un concorrente a più di un gruppo di progettazione comporta l'esclusione dalla gara di tutti i gruppi nei quali il concorrente risulta essere presente.

I raggruppamenti temporanei di cui all'art. 46, comma 1, lett. e) del D.Lgs. n. 50/2016, e s.m.i., **devono prevedere, quale progettista, almeno un professionista laureato e abilitato da meno di 5 anni** all'esercizio della professione, secondo le norme dello Stato membro dell'Unione Europea di residenza (art. 4 del DM Ministero delle Infrastrutture e dei Trasporti 2 dicembre 2016, n. 263).

Ferma restando l'iscrizione al relativo albo professionale, il progettista abilitato da meno di 5 anni presente nel raggruppamento, può essere:

- a) con riferimento ai professionisti singoli o associati, un libero professionista singolo o associato;
- b) con riferimento ai soggetti di cui all'art. 46 comma 1, lett. b) e c) del D.Lgs. n. 50/2016, un amministratore, un socio, un dipendente, un consulente su base annua che abbia fatturato nei confronti della società una quota superiore al 50 per cento del proprio fatturato annuo risultante dall'ultima dichiarazione IVA;
- c) con riferimento ai soggetti di cui all'art. 46 comma 1, lett. d) del D.Lgs. n. 50/2016, un soggetto avente caratteristiche equivalenti ai soggetti indicati alla lettera a), se libero professionista singolo o associato, ovvero alla lettera b), se costituito in forma societaria.

Il giovane professionista non deve necessariamente fare parte del raggruppamento, può anche essere solo indicato. In tal caso i suoi requisiti non concorrono alla formazione dei requisiti di partecipazione.

Nel caso in cui il giovane professionista venga inserito come mandante del raggruppamento temporaneo, qualora non sia in possesso dei requisiti, non sono operanti nei suoi confronti gli obblighi di qualificazione di cui all'art. 7. In tal caso i requisiti tecnico economici di partecipazione dovranno essere interamente soddisfatti dagli altri professionisti costituenti il raggruppamento. Il giovane professionista, nel caso in questione, è comunque tenuto alla dichiarazione del possesso dei requisiti di ordine generale di cui all'art. 80 del D.Lgs. n. 50/2016 e s.m.i.

Per la dichiarazione del possesso dei requisiti richiesti va utilizzato il DGUE messo a disposizione dalla piattaforma SATER e il modello di dichiarazione integrativa predisposto dall'Ente allegato 1) al presente disciplinare.

ART. 7 – REQUISITI DI PARTECIPAZIONE

ART. 7.1 - Requisiti generali

I soggetti partecipanti non devono incorrere nelle cause di esclusione di cui all'art. 80 del D.Lgs.n. 50/2016 e s.m.i.

Sono esclusi dalla gara gli operatori economici che abbiano affidato incarichi in violazione dell'art. 53, comma 16-ter, del D.Lgs. del 2001 n. 165.

ART. 7.2 - Requisiti di idoneità

I soggetti **incaricati della progettazione** dovranno essere iscritti negli appositi Albi previsti dai vigenti ordinamenti professionali e/o nel Registro delle Imprese della Camera di Commercio, Industria, Artigianato e Agricoltura, competente per territorio.

Il professionista che espleta l'incarico di **coordinatore della sicurezza in fase di progettazione** dovrà essere in possesso dei requisiti di cui all'art. 98 del D.Lgs. n. 81/2008, nonché delle attestazioni relative agli aggiornamenti obbligatori.

Le **società di professionisti**, di cui all'art. 46, comma 1, lett. b), D.Lgs. n. 50/2016 e s.m.i., dovranno essere, altresì, in possesso dei requisiti indicati dall'art. 2 del D.M. 02/12/2016 n. 263.

Le **società di ingegneria** di cui all'art. 46, comma 1, lett. c) del D.Lgs. n. 50/2016 e s.m.i., dovranno essere, altresì, in possesso dei requisiti indicati dall'art. 3 del D.M. 02/12/2016 n. 263.

In caso di **raggruppamento, consorzio stabile o GEIE**, le dichiarazioni di essere in possesso dei requisiti di cui agli artt. 2 e 3 del D.M. 02/12/2016 n. 263 devono essere rese da ciascuno dei soggetti partecipanti.

Alla presente procedura di gara non possono partecipare coloro che sono inibiti per legge o per provvedimento disciplinare all'esercizio della professione.

ART. 7.3 - Requisiti di capacità tecnica e professionale

I concorrenti per partecipare alla gara devono essere in possesso dei seguenti requisiti minimi:

- a) avvenuto **espletamento negli ultimi dieci anni** di servizi di ingegneria ed architettura di cui all'art. 3, lett. vvvv), del D.Lgs. n. 50/2016, relativi ai lavori appartenenti alla classe e categoria dei lavori cui si riferiscono i servizi da affidare, individuata sulla base delle elencazioni contenute nelle vigenti tariffe professionali, per un importo globale **non inferiore ai valori sotto indicati**, con riguardo ad ognuna delle classi e categorie dei servizi da affidare:

	TIPOLOGIA OPERE	GRADO COMPLESSITA'	IMPORTO MINIMO RICHiesto
S.03	STRUTTURE	0,95	€ 1.200.000,00
E.20	EDILIZIA	0,95	€ 730.000,00
IA.02	IMPIANTI	0,85	€ 100.000,00
IA.03	IMPIANTI	1,15	€ 70.000,00

- b) avvenuto **svolgimento negli ultimi dieci anni di almeno due servizi** di ingegneria ed architettura di cui all'art. 3, lett. vvvv), del D.Lgs. n. 50/2016, relativi ai lavori appartenenti **alla classe e categoria dei lavori cui si riferiscono i servizi da affidare**, individuata sulla base delle elencazioni contenute nelle vigenti tariffe professionali, per un **importo totale non inferiore ai valori sotto indicati**, con riguardo ad ognuna delle classi e categorie dei servizi da affidare e riferiti a tipologie di lavori analoghi per dimensione e per caratteristiche tecniche a quelle oggetto dell'affidamento:

	TIPOLOGIA OPERE	GRADO COMPLESSITA'	IMPORTO MINIMO COMPLESSIVO RICHiesto
S.03	STRUTTURE	0,95	€ 480.000,00

E.20	EDILIZIA	0,95	€ 292.000,00
IA.02	IMPIANTI	0,85	€ 40.000.00
IA.03	IMPIANTI	1,15	€ 28.000,00

I servizi valutabili sono quelli iniziati, ultimati ed approvati nel decennio antecedente la data di pubblicazione del bando, ovvero la parte di essi ultimata nello stesso periodo per il caso di servizi iniziati in epoca precedente; non rileva a riguardo la mancata realizzazione dei lavori relativi.

Gli importi richiesti ai sopraindicati punti devono intendersi al netto di qualsiasi onere fiscale e/o previdenziale.

- c) **per i soggetti organizzati in forma societaria** (società di professionisti e società di ingegneria), aver avuto un **numero medio annuo del personale tecnico utilizzato negli ultimi tre anni** (comprendente i soci, i soci attivi, i dipendenti e i consulenti con contratto di collaborazione continuata e continuativa su base annua, iscritti ai relativi albi professionali, ove esistenti, e muniti di partita IVA e che firmino il progetto, e che abbiano fatturato nei confronti della società offerente una quota superiore al 50% del proprio fatturato annuo, risultante dall'ultima dichiarazione IVA), espresso in termini di risorse a tempo pieno (Full Time Equivalent, FTE), **in misura non inferiore alle unità stimate per lo svolgimento dell'incarico, pari a 2 unità;**
- d) **per i professionisti singoli e associati**, aver avuto un **numero di unità minime di tecnici** (comprendente i dipendenti e i consulenti con contratto di collaborazione coordinata e continuativa su base annua iscritti ai relativi albi professionali, ove esistenti, e muniti di partita IVA e che firmino il progetto, ovvero firmino i rapporti di verifica del progetto, ovvero facciano parte dell'ufficio di direzione lavori e che abbiano fatturato nei confronti del soggetto offerente una quota superiore al cinquanta per cento del proprio fatturato annuo, risultante dall'ultima dichiarazione IVA), espresso in termini di risorse a tempo pieno (Full Time Equivalent, FTE), **in misura non inferiore alle unità stimate per lo svolgimento dell'incarico, pari a 2 unità, da raggiungere anche mediante la costituzione di un raggruppamento temporaneo di professionisti.**

N.B. Ai sensi dell'art. 8 del d.m. 17 giugno 2016 e delle Linee Guida Anac n. 1, limitatamente alle categorie "Edilizia" o "Strutture", ai fini della qualificazione nell'ambito della stessa categoria si precisa che gradi di complessità maggiore qualificano anche per opere di complessità pari o inferiore all'interno della stessa categoria d'opera.

INDICAZIONI PER I CONCORRENTI CON IDONEITÀ PLURISOGGETTIVA E PER I CONSORZI

Raggruppamenti temporanei

Nel caso di Raggruppamenti temporanei costituiti o costituendi, di cui all'art. 46, comma 1, lett. e) del D. Lgs. 50/2016, i requisiti di cui ai sopraccitati **punti a), c) e d)** devono essere posseduti cumulativamente dal raggruppamento nel suo complesso. La mandataria, indipendentemente dal fatturato complessivo/speciale posseduto, dai servizi precedentemente svolti e dal personale tecnico di tutti i partecipanti al raggruppamento, dimostra il possesso dei requisiti necessari per la partecipazione alla gara in misura percentuale superiore rispetto a ciascuna mandante.

Il requisito di cui al punto b) del presente articolo non è frazionabile, ovvero non può essere dimostrato attraverso la somma dei requisiti posseduti dai singoli soggetti raggruppati (**ognuno dei due servizi di punta richiesti dovrà esser stato svolto interamente da uno dei soggetti del raggruppamento – v. Parere ANAC n. 156 del 23/09/2015).**

Per ognuno dei servizi di cui alle lettere a) e b) del presente articolo, il concorrente dovrà indicare l'importo, il committente, il soggetto che ha svolto il servizio e la natura delle prestazioni effettuate.

Società di Ingegneria e Consorzi Stabili

Ai fini della partecipazione delle società di cui all'art. 46, comma 1, del D.Lgs. n. 50/2016 e s.m.i., la dimostrazione dei requisiti tecnico-professionali può avvenire, per un periodo di 5 anni dalla loro costituzione, attraverso i requisiti dei soci della società, qualora costituita nella forma di società di persone o di società cooperative, e dei direttori tecnici o dei professionisti dipendenti della società, con rapporto a tempo indeterminato, qualora costituita nella forma di società di capitali.

Ai fini della qualificazione, i consorzi di cui all'art. 46, comma 1, lettera f) del D. Lgs. n. 50/2016 e s.m.i., possono utilizzare, come previsto dall'art. 47, comma 2, sia i requisiti di qualificazione in proprio, sia quelli posseduti dalle singole imprese consorziate designate per l'esecuzione delle prestazioni sia, mediante avvalimento, quelli posseduti dalle singole imprese consorziate non designate per l'esecuzione delle prestazioni.

AVVALIMENTO

Ad eccezione dei requisiti indicati agli artt. 7.1 e 7.2 del presente disciplinare, in attuazione di quanto disposto dall'art. 89 del D. Lgs. n. 50/2016 e s.m.i., il concorrente singolo o raggruppato, può dimostrare il possesso dei requisiti di capacità tecnico-professionale, avvalendosi dei requisiti di un altro soggetto, anche partecipante al raggruppamento.

Il concorrente e l'operatore economico ausiliario sono responsabili in solido nei confronti della Stazione Appaltante in relazione alle prestazioni oggetto del contratto. Non è consentito, a pena di esclusione, che dello stesso operatore economico ausiliario si avvalga più di un concorrente e che partecipino alla gara sia l'operatore economico ausiliario che quello che si avvale dei requisiti. L'ausiliaria non può avvalersi a sua volta di altro soggetto. Per le modalità, si rinvia a quanto previsto dall'art. 89 del D. Lgs. n. 50/2016 e s.m.i.

SUBAPPALTO

Non è ammesso il subappalto, fatta eccezione per le attività indicate all'art. 31, comma 8, del Codice.

Resta, comunque, ferma la responsabilità esclusiva del progettista.

ART. 8 – MODALITA' DI PRESENTAZIONE DELLA DOCUMENTAZIONE PER LA PRE-SELEZIONE
--

Conformemente a quanto previsto dall'art. 52 del D.Lgs. n.50/2016, la trasmissione della documentazione per la pre-selezione, la successiva offerta e tutte le comunicazioni e gli scambi di informazioni relative alla presente procedura, devono essere effettuate esclusivamente attraverso il Sistema **entro e non oltre la data indicata sul bando di gara e sulla piattaforma SATER.**

Trattandosi di procedura gestita su piattaforma telematica, si raccomanda di avviare e concludere per tempo la fase di collocazione dell'offerta sul SATER e di non procedere alla collocazione nell'ultimo giorno e/o nelle ultime ore utili.

La presentazione della documentazione deve essere effettuata a Sistema secondo le modalità esplicitate nelle guide per l'utilizzo della nuova piattaforma accessibili dal sito <http://intercenter.regione.emilia-romagna.it/agenzia/utilizzo-del-sistema/guide>.

Oltre al termine indicato nel sito non sarà possibile inserire a sistema alcuna successiva documentazione, anche se sostitutiva o aggiuntiva a quella precedente.

La presentazione dell'istanza mediante il Sistema è a totale ed esclusivo rischio del concorrente, il quale si assume qualsiasi rischio in caso di mancata o tardiva ricezione dell'istanza medesima, non dovuta a causa di forza maggiore o a comprovati malfunzionamenti del sistema.

In ogni caso il concorrente esonera la Provincia di Ferrara e l'Agenzia per lo Sviluppo dei Servizi Telematici (SATER) da qualsiasi responsabilità per malfunzionamenti di ogni natura, mancato funzionamento o interruzioni di funzionamento del Sistema che non siano stati tempestivamente segnalati alla Provincia medesima per l'adozione delle misure previste dall'art. 79, comma 5-bis del Codice.

Per i concorrenti aventi sede legale in Italia o in uno dei Paesi dell'Unione europea, le dichiarazioni sostitutive si redigono ai sensi degli articoli 46 e 47 del DPR 445/2000; per i concorrenti non aventi sede legale in uno dei Paesi dell'Unione europea, le dichiarazioni sostitutive sono rese mediante documentazione idonea equivalente secondo la legislazione dello Stato di appartenenza.

Tutte le dichiarazioni sostitutive rese ai sensi degli artt. 46 e 47 del DPR 445/2000, ivi compreso il DGUE, la domanda di partecipazione, nonché la successiva offerta devono essere sottoscritte dal rappresentante legale del concorrente o suo procuratore.

Tutta la documentazione da produrre deve essere in lingua italiana o, se redatta in lingua straniera, deve essere corredata da traduzione giurata in lingua italiana. In caso di contrasto tra testo in lingua straniera e testo in lingua italiana prevarrà la versione in lingua italiana, essendo a rischio del concorrente assicurare la fedeltà della traduzione.

In caso di mancanza, incompletezza o irregolarità della traduzione dei documenti facenti parte della Documentazione Amministrativa, si applica il soccorso istruttorio nei termini di cui all'art. 83, comma 9 del Codice.

ART. 9 – DOCUMENTAZIONE A DISPOSIZIONE – CHIARIMENTI E COMUNICAZIONI

ART. 9.1 – DOCUMENTAZIONE DI GARA PER LA PRE-SELEZIONE

La documentazione di gara per la pre-selezione è costituita da:

- DGUE messo a disposizione dalla piattaforma Sater
- Domanda di partecipazione e dichiarazione sostitutiva (all. 1)
- Dichiarazione di impegno a costituire R.T.P. (all. 2)
- Scheda servizi di cui all'art. 7 lettere a), b), c) e d) del disciplinare (all. 3)
- Tabella calcolo corrispettivi (all. 4)

La documentazione di gara è disponibile, a partire dallo stesso giorno della data di pubblicazione del bando sulla Gazzetta Ufficiale della Repubblica Italiana, sulla piattaforma SATER, sul profilo del committente della Provincia di Ferrara all'indirizzo: <http://www.provincia.fe.it/> nella sezione Bandi, appalti e gare.

ART. 9.2 – CHIARIMENTI

Le eventuali richieste di chiarimenti o osservazioni che la Ditta partecipante ritenga di presentare in merito alla presente gara, dovranno essere inviati al Sistema secondo le modalità esplicitate nelle guide per l'utilizzo della nuova piattaforma accessibili dal Sito entro il giorno e l'ora indicata sul portale.

Le richieste di chiarimenti devono essere formulate esclusivamente in lingua italiana.

Ai sensi dell'art.74 comma 4 del Codice, le risposte a tutte le richieste presentate in tempo utile verranno fornite sul Sistema almeno 3 giorni prima della scadenza del termine fissato per la presentazione delle offerte. Non saranno evase richieste di chiarimenti pervenute in modo difforme.

ART. 9.3 – COMUNICAZIONI

Tutte le comunicazioni tra stazione appaltante e operatori economici si intendono validamente ed efficacemente effettuate qualora rese all'interno del Sistema.

In caso di raggruppamenti temporanei, GEIE, aggregazioni di imprese di rete o consorzi ordinari, anche se non ancora costituiti formalmente, la comunicazione recapitata al mandatario si intende validamente resa a tutti gli operatori economici raggruppati, aggregati o consorziati.

In caso di consorzi di cui all'art. 45, comma 2, lett. b e c del Codice, la comunicazione recapitata al consorzio si intende validamente resa a tutte le consorziate.

ART. 10 – DOCUMENTAZIONE RICHIESTA PER LA PRE-SELEZIONE

La documentazione da presentare per la fase di pre-selezione dovrà essere composta da:

10.1) Domanda di partecipazione e dichiarazione sostitutiva (Modello allegato 1 al presente disciplinare) resa ai sensi degli artt. 46 e 47 del D.P.R. 28 dicembre 2000, n. 445, con la quale il concorrente, a pena di esclusione, attesta:

- di non partecipare alla gara in più di un raggruppamento temporaneo, ovvero di non partecipare alla gara anche in forma individuale qualora abbia partecipato alla gara medesima come componente di un raggruppamento temporaneo o di un consorzio stabile, ai sensi dell'art. 48, comma 7, del b-bis); i consorzi di cui all'art. 46, comma 1, lett. f) sono tenuti a dichiarare per quali consorziati il consorzio concorre e quali servizi saranno svolti da ciascun componente; a questi ultimi è fatto divieto di partecipare, in qualsiasi forma, alla medesima gara;
- (nel caso di professionista singolo) di non ricoprire cariche di cui agli artt. 2 e 3 del D.M. 02/12/2016 n. 263, in società di professionisti o società di ingegneria partecipanti alla presente procedura;
- dichiara, con riferimento ai professionisti che espletano l'incarico di progettazione di cui all'art. 7 del presente disciplinare, i seguenti dati: nome, cognome, data di nascita, codice fiscale, iscrizione al relativo albo professionale;
- dichiara, con riferimento ai professionisti di cui all'art. 7 del presente disciplinare, che assumeranno il ruolo di coordinamento per la sicurezza in fase di progettazione ed esecuzione dei lavori, i seguenti dati: nome, cognome, data di nascita, codice fiscale, abilitazione ai sensi dell'art. 98 del D.Lgs. n. 81/2008, nonché le attestazioni relative agli aggiornamenti obbligatori;
- (se trattasi di Società di Professionisti) attestazione di essere in possesso dei requisiti, di cui all'art. 2 del D.M. 02/12/2016 n. 263 (nel caso di concorrenti costituiti da raggruppamenti, consorzi o GEIE, la dichiarazione deve essere riferita a ciascun concorrente partecipante);
- (se trattasi di Società di Ingegneria) attestazione di essere in possesso dei requisiti, di cui all'art. 3 del D.M. 02/12/2016 n. 263 (nel caso di concorrenti costituiti da raggruppamenti, consorzi o GEIE, la dichiarazione deve essere riferita a ciascun concorrente partecipante);
- (solo per Raggruppamenti Temporanei) indicazione del nominativo del giovane professionista abilitato da meno di 5 anni;
- accetta, senza condizione o riserva alcuna, tutte le norme e disposizioni contenute nella documentazione gara;
- dichiara di aver preso visione ed esaminato tutti gli elaborati e le linee guida messi a disposizione in riferimento all'oggetto della gara;
- di accettare l'eventuale consegna del servizio sotto riserva di legge, nelle more della stipulazione del contratto;
- di non aver affidato incarichi in violazione dell'art. 53, comma 16-ter, del d.lgs. del 2001 n. 165;
- (per i soggetti che rientrano nei casi previsti all'art. 110 commi 3 e seguenti del D.Lgs. 50/2016): precisa la situazione giuridica del concorrente e dichiara di partecipare alla gara nel rispetto delle disposizioni richiamate nel medesimo articolo;
- dichiara di non incorrere nelle cause di esclusione di cui all'art. 80, comma 5 lett. b), c), c-bis), c-ter), c-quater), f-bis) e f-ter) del D.Lgs. n. 50/2016;
- dichiara i dati identificativi (nome, cognome, data e luogo di nascita, codice fiscale, comune di residenza etc.) dei soggetti di cui all'art. 80, comma 3 del Codice, ovvero indica la banca dati ufficiale o il pubblico registro da cui i medesimi possono essere ricavati in modo aggiornato alla data di presentazione dell'offerta;
- dichiara, ai sensi del D.Lgs. 50/16 art.80, c.5, lett. i), di essere in regola con le norme che disciplinano il diritto al lavoro dei disabili di cui alla legge 68/99;
- dichiara di essere edotto degli obblighi derivanti dal Codice di comportamento della Provincia di Ferrara come da ultimo adottato con decreto Vice Presidente n. 132 del 23/12/2020, disponibile sul sito istituzionale dell'Ente nella Sezione "Statuto e Regolamenti" e si impegna, in caso di aggiudicazione, ad osservare e a far osservare ai propri dipendenti e collaboratori, per quanto applicabile, il suddetto codice, pena la risoluzione del contratto;
- indica i seguenti dati: domicilio fiscale - codice fiscale - partita IVA; indica l'indirizzo PEC oppure, solo in caso di concorrenti aventi sede in altri Stati membri, l'indirizzo di posta elettronica ai fini delle comunicazioni di cui all'art. 76, comma 5, del Codice;
- attesta di essere informato, ai sensi e per gli effetti dell'articolo 13 del decreto legislativo 30 giugno 2003, n. 196 e del Regolamento (CE) 27 aprile 2016, n. 2016/679/UE, che i dati personali raccolti saranno trattati, anche con strumenti informatici, esclusivamente nell'ambito

della presente gara, nonché dell'esistenza dei diritti di cui all'articolo 7 del medesimo decreto legislativo, nonché del Regolamento (CE).

10.2) Documento di gara unico europeo (DGUE)

Il concorrente compila il DGUE, di cui allo schema allegato al DM del Ministero delle Infrastrutture e Trasporti del 18 luglio 2016 o successive modifiche, **nesso a disposizione sul Sistema.**

Il DGUE deve essere presentato:

- nel caso di raggruppamento temporaneo o consorzio ordinario già costituiti, dalla mandataria/capofila.
- nel caso di raggruppamenti temporanei, consorzi ordinari, GEIE, non ancora costituiti, da tutti gli operatori economici che partecipano alla procedura in forma congiunta;
- nel caso di aggregazioni di imprese di rete da ognuna delle imprese retiste, se l'intera rete partecipa, ovvero dall'organo comune e dalle singole imprese retiste indicate;
- nel caso di consorzi cooperativi, di consorzi artigiani e di consorzi stabili, dal consorzio e dai consorziati per conto dei quali il consorzio concorre.

10.3) Dichiarazione di impegno a costituire RTP e a conferire mandato collettivo di rappresentanza oppure, in caso di raggruppamenti già costituiti, copia dell'atto costitutivo del raggruppamento (**Modello allegato 2 al presente disciplinare**);

10.4) Scheda servizi, di cui all'art. 7 lettere a), b), c) e d) del disciplinare (**Modello allegato 3 al presente disciplinare**) resa ai sensi degli artt. 46 e 47 del D.P.R. 28 dicembre 2000, n. 445, con la quale il concorrente attesta i requisiti di capacità tecnico-professionale:

- elenco dei servizi di ingegneria ed architettura, eseguiti negli ultimi 10 anni, di cui alla lettera a) dell'art. 7 del presente disciplinare;
- elenco di almeno n. 2 servizi di ingegneria ed architettura, eseguiti negli ultimi 10 anni, di cui alla lettera b) dell'art. 7 del presente disciplinare;
- organico medio annuo del personale tecnico utilizzato negli ultimi 3 anni, di cui ai punti c) – d) dell'art. 7 del presente disciplinare.

Si precisa che:

- nel caso di raggruppamenti temporanei, o GEIE, ciascun operatore economico partecipante deve presentare un'istanza e un DGUE distinto (Mod. 1 e DGUE), debitamente sottoscritti;
- nel caso di consorzi stabili, l'istanza e il DGUE devono essere compilati e sottoscritti, separatamente, dal consorzio e da ciascuna consorziata esecutrice indicata (Mod. 1 e DGUE);
- nel caso di società di professionisti e società di ingegneria, l'istanza e il DGUE devono essere sottoscritti dal legale rappresentante;
- nel caso di studio associato, l'istanza e il DGUE devono essere sottoscritti dai componenti dello studio associato ed ogni partecipante deve presentare il proprio Mod. 1 e DGUE;
- nel caso di avvalimento, l'istanza e il DGUE devono essere compilati e sottoscritti anche dal concorrente ausiliario (Mod. 1 e DGUE).

10.5) Dossier di presentazione costituito da una relazione così organizzata:

- **Parte 1** - Presentazione (massimo n. 2 facciate A4), del concorrente singolo o associato e del relativo gruppo di progettazione, che sarà effettivamente impiegato nell'espletamento del servizio, con specificazione e descrizione sintetica delle competenze di ciascuno in relazione all'oggetto della gara, atto a garantire sia i tempi di svolgimento della prestazione che l'elevata qualità di attuazione della stessa. Alla presentazione andranno allegati i relativi CURRICULUM VITAE in formato europeo ciascuno di max 2 facciate A4 (non comprese nelle 2 facciate della presentazione) attestanti l'articolazione e la complessità del percorso professionale e culturale maturato dai componenti del gruppo di progetto.
- **Parte 2** - Scheda tecnica descrittiva (massimo n. 3 facciate in A3) di testi e immagini che illustrino n. 3 progetti di opere di nuova costruzione o ampliamento o intervento di

miglioramento o adeguamento sismico di istituti scolastici, realizzati o non realizzati, con priorità per quelli progettati nel rispetto di principi di architettura sostenibile ed efficientamento energetico e per i quali si sia svolta eventualmente anche l'attività di coordinamento per la sicurezza.

L'illustrazione delle opere e/o dei progetti deve contenere le seguenti informazioni:

- breve descrizione dell'opera e/o progetto con particolare riferimento agli elementi significativi di qualità e innovazione tecnologica adottati, (es. i principi di architettura sostenibile, sistemi tecnologici ed elementi costruttivi) anche in materia di sicurezza del cantiere
- autore/autori dell'opera e/o progetto;
- committente;
- dati quantitativi relativi al volume o alle superfici dell'opera e costo della stessa;
- se si tratta di opera realizzata: anno di inizio e anno di conclusione. Se opera in corso: stato di avanzamento; se si tratta di opera non realizzata indicarne le motivazioni;
- ruolo e prestazione professionale svolta nel progetto dell'opera dal concorrente o dal componente del raggruppamento.

L'Amministrazione si riserva di chiedere in fase successiva attestazione comprovante le dichiarazioni presentate dai concorrenti.

NB.1 Tutti gli elaborati sopra indicati dovranno avere carattere di stampa Arial minimo di 11 punti e interlinea singola, max. 60 righe per facciata A4. La facciata A3 è considerata come un doppio A4. Si precisa che nel conteggio delle pagine facenti parte dell'offerta non saranno considerate la copertina, l'indice ed ogni altra pagina la cui presenza sia dovuta a mere esigenze di stile, ma non abbia contenuti significativi ai fini dell'offerta stessa. Eventuali parti eccedenti le facciate complessive non saranno tenute in considerazione.

NB.2 Le relazioni devono essere sottoscritte:

- nel caso di professionista singolo, dal medesimo;
- nel caso di raggruppamenti o GEIE ancora da costituire, da tutti i concorrenti che intendono raggrupparsi;
- nel caso di società o consorzio dal legale rappresentante;
- nel caso di studio associato, da ciascuno dei professionisti associati.

ART. 11 – CRITERI DI VALUTAZIONE DELLA PRE-SELEZIONE

Il Dossier di presentazione sarà valutato sulla base dei seguenti criteri:

FASE 1 – PRE-SELEZIONE		
	CRITERIO	PUNTI max 30
PARTE 1	Articolazione e complessità del percorso professionale e culturale maturato dal concorrente nonché il grado di completezza delle professionalità richieste dal presente disciplinare	9
PARTE 2	Qualità ed innovazione tecnologica di massimo n. 3 opere e/o progetti di nuovi istituti scolastici o ampliamenti/ adeguamenti sismici scelti dal concorrente realizzati o non realizzati.	21

Per la Parte 1, si riterranno maggiormente adeguate quelle candidature la cui documentazione consenta di apprezzare il maggior livello culturale e di professionalità maturato dai singoli professionisti e/o del gruppo di progetto con riferimento alla completezza delle specifiche professionalità richieste dal presente disciplinare.

Per la parte 2, si riterranno maggiormente adeguate quelle candidature la cui documentazione consenta di stimare per più aspetti il maggior livello di specifica professionalità e affidabilità del concorrente, attraverso l'avvenuta esecuzione di prestazioni analoghe a quelle richieste dal

presente disciplinare che abbiano riguardato interventi di nuova costruzione o ampliamento/ristrutturazione ed adeguamento sismico di istituti scolastici che rispettino i principi di architettura sostenibile ed efficientamento energetico. La coerenza con gli obiettivi delle prestazioni da affidare dovrà risultare dalla pregressa esecuzione di servizi tecnici di carattere architettonico, strutturale, tecnologico e funzionale nel contesto previsto, nonché dall'aver svolto attività di coordinatore per la sicurezza, sia in fase di progettazione che di esecuzione, a livelli qualitativi adeguati.

ART. 12 – APERTURA PLICHI PER LA PRE-SELEZIONE

Allo scadere del termine fissato per la presentazione delle istanze, le stesse sono acquisite definitivamente dal Sistema e, oltre ad essere non più modificabili o sostituibili, sono conservate dal Sistema medesimo in modo segreto, riservato e sicuro.

Dopo la scadenza del termine di presentazione delle candidature il RUP, con l'assistenza di due testimoni, procederà allo sblocco e all'esame della documentazione amministrativa presentata nei termini, procederà all'esame ed alla valutazione della documentazione ed all'assegnazione dei relativi punteggi previsti per la fase di pre-selezione.

I primi dieci concorrenti che avranno ottenuto i migliori punteggi nell'ambito della graduatoria di prequalificazione saranno successivamente contemporaneamente invitati a partecipare alla successiva gara per l'affidamento dell'incarico.

Si precisa che in caso di ex-equo dell'ultimo punteggio utile, saranno invitati tutti i concorrenti con tale punteggio.

Nella successiva gara di progettazione, per la quale non ha più valore la graduatoria della preselezione, i concorrenti invitati saranno valutati secondo i criteri indicati nella lettera d'invito.

ULTERIORI DISPOSIZIONI RELATIVE ALLA PRE-SELEZIONE:

Si farà ricorso al soccorso istruttorio, secondo le disposizioni dell'art. 83, comma 9, del D. Lgs. 50/2016 qualora vengano riscontrate mancanze, incompletezze ed ogni altra irregolarità essenziale della documentazione.

Costituisce causa di esclusione il mancato, inesatto o tardivo adempimento alla richiesta di regolarizzazione o di completamento o di chiarimento in ordine al contenuto dei certificati, documenti e dichiarazioni presentate.

I dati personali relativi ai concorrenti partecipanti alla gara, saranno oggetto di trattamento, con o senza l'ausilio di mezzi elettronici, limitatamente e per il tempo necessario agli adempimenti relativi alla gara e agli eventuali procedimenti amministrativi e giurisdizionali conseguenti (compresi quelli previsti dalla Legge n. 241/1990 sul diritto di accesso alla documentazione amministrativa anche da parte di altri soggetti partecipanti), in modo da garantire la sicurezza e la riservatezza e comunque nel rispetto della normativa vigente.

I dati giudiziari raccolti ai sensi del D.P.R. n. 445/2000 e D.P.R. n. 412/2000, saranno trattati in conformità al Decreto Legislativo n. 196/2003, come modificato dal D.Lgs. 10 agosto 2018, n. 101 ed al Regolamento generale per la protezione dei dati personali n. 2016/679 (General Data Protection Regulation o GDPR), pubblicato nella Gazzetta Ufficiale europea il 4 maggio 2016.

Le spese relative alla pubblicazione del bando e dell'avviso sui risultati della procedura di affidamento, ai sensi dell'art. 216, comma 11, del Codice e del D.M. 2 dicembre 2016 (GU 25.1.2017 n. 20), sono a carico dell'aggiudicatario e dovranno essere rimborsate alla stazione appaltante entro il termine di sessanta giorni dall'aggiudicazione.

L'importo presunto delle spese di pubblicazione è stimato in € 3.000,00.

La stazione appaltante comunicherà all'aggiudicatario l'importo delle suddette spese, fornendone i giustificativi, nonché le relative modalità di pagamento.

Tutte le spese inerenti al contratto saranno a carico dell'aggiudicatario senza possibilità di rivalsa nei confronti della Stazione Appaltante. Tali oneri sono: rimborso spese di pubblicazione obbligatoria bando e avvisi sulla GURI (D.M. Infrastrutture e Trasporti 2/12/2016), imposta di bollo,

diritti di segreteria, eventuale imposta di registro a norma di legge e qualsiasi altra imposta e tassa secondo le leggi vigenti.

IL RESPONSABILE DEL PROCEDIMENTO
Ing. Angela Ugatti