



Il Consiglio di Amministrazione

DELIBERAZIONE CONSILIARE N. 125

SEDUTA DEL 28-01-2021

Presidente: Marco Giachetti

Consiglieri: Dorina Bianchi (assente)
Franco Dalla Sega
Carmelo Ferraro
Patrizia Marzorati
Nicola Pecchiari
Daniela Restelli
Armando Vagliati

Con l'assistenza del Segretario Massimo Aliberti

Oggetto: CONVENZIONE CON L'ORDINARIO DIOCESANO DELLA DIOCESI DI MILANO CIRCA IL SERVIZIO DI ASSISTENZA RELIGIOSA CATTOLICA ATTUATO MEDIANTE LA PARROCCHIA "SANTA MARIA ANNUNCIATA" PRESENTE PRESSO LA FONDAZIONE – TRIENNIO 2021/2023

Su proposta del Direttore Generale: dott. Ezio Belleri

Con il parere favorevole del:

Direttore Amministrativo: dott. Fabio Agrò

Responsabile della U.O.C. Gestione Economico Finanziaria: dott. Roberto Alberti

L'atto si compone di n. 26 pagine di cui n. 23 pagine di allegati parte integrante

Il presente provvedimento è soggetto a pubblicazione all'Albo Pretorio.

[Atti n. 1447/2006 – all. 306]

Pratica trattata dalla Dott.ssa Maria Teresa Bottanelli, Dirigente Responsabile U.O.C. Affari Generali e Legali, Convenzioni

1



1/2



IL CONSIGLIO DI AMMINISTRAZIONE

RICHIAMATO il Protocollo d'Intesa tra la Regione Lombardia e la Regione Ecclesiastica Lombardia per la disciplina del servizio di assistenza religiosa cattolica negli enti sanitari ed assistenziali pubblici e privati accreditati, approvato con Delibera di Giunta Regionale n. VII/20593 dell'11 febbraio 2005;

RICHIAMATA la deliberazione consiliare n. 116 del 21 dicembre 2017 con la quale è stato disposto di approvare lo schema della convenzione con l'Ordinario Diocesano della Diocesi di Milano circa il servizio di assistenza religiosa cattolica attuato mediante la parrocchia "Santa Maria Annunciata" presente presso la Fondazione, dando mandato al Direttore Generale ed al Direttore Amministrativo di procedere alla relativa sottoscrizione, prendendo atto della validità della convenzione stessa dal 1° gennaio 2018 al 31 dicembre 2020;

VISTE:

- la nota del 4 dicembre 2020, trasmessa a mezzo mail, prot. n. 42217, con la quale la Fondazione ha chiesto al Responsabile del Servizio per la Pastorale della Salute dell'Arcidiocesi di Milano-Curia Arcivescovile la disponibilità al rinnovo, per il triennio 2021/2023 della convenzione in parola;
- la nota del 4 dicembre 2020, trasmessa a mezzo mail, prot. n. 42349, con la quale il Responsabile del Servizio per la Pastorale della Salute ha confermato la disponibilità al rinnovo dell'accordo per il periodo proposto;
- la nota mail del 27 gennaio 2021, prot. n. 2949, con la quale, infine, il Responsabile del Servizio per la Pastorale della Salute ha condiviso il testo finale della convenzione;

RITENUTO, pertanto, di procedere al rinnovo della convenzione tra la Fondazione e l'Ordinario Diocesano della Diocesi di Milano;

PRESO ATTO del testo della nuova convenzione parte integrante e sostanziale del presente provvedimento;

PREVIA VOTAZIONE resa ai sensi di legge, da cui risultano n. 7 voti favorevoli su n. 7 votanti;

DELIBERA

per quanto esposto in premessa:

1. di approvare lo schema della nuova convenzione con l'Ordinario Diocesano della Diocesi di Milano circa il servizio di assistenza religiosa cattolica attuato mediante la parrocchia "Santa Maria Annunciata" presente presso la Fondazione, che allegato al presente provvedimento ne costituisce parte integrante e sostanziale;



B



Il Consiglio di Amministrazione

2. di dare mandato al Direttore Generale di procedere alla relativa sottoscrizione;
3. di prendere atto che la convenzione avrà validità dal 1° gennaio 2021 sino al 31 dicembre 2023;
4. di disporre la pubblicazione del presente provvedimento all'Albo Pretorio della Fondazione, ai sensi dell'art. 32 della legge n. 69/2009 e della l.r. n. 33/2009 ss.mm.ii..

Il Segretario

Massimo Aliberti

Il Presidente

Marco Giachetti

REGISTRATA NEL VERBALE DELLE DELIBERAZIONI

IN DATA 28 GEN. 2021 N° 1125



**CONVENZIONE TRA LA FONDAZIONE IRCCS CA' GRANDA OSPEDALE
MAGGIORE POLICLINICO E L'ORDINARIO DIOCESANO DELLA DIOCESI
DI MILANO CIRCA IL SERVIZIO DI ASSISTENZA RELIGIOSA CATTOLICA
ATTUATO MEDIANTE LA PARROCCHIA "SANTA MARIA ANNUNCIATA"
PRESENTE PRESSO LA FONDAZIONE STESSA**

TRA

La **Fondazione IRCCS Ca' Granda Ospedale Maggiore Policlinico**, con sede in Milano, via Francesco Sforza n. 28, (partita I.V.A. n. 04724150968), di seguito denominata Fondazione, nella persona del Direttore Generale dott. Ezio Belleri, domiciliato per la carica presso detta sede;

E

l'Ordinario Diocesano della Diocesi di Milano, nella persona di S.E. Mons. Franco Maria Giuseppe Agnesi, nella sua qualità di Vicario generale della Diocesi, per le Sue competenze domiciliato in Milano, Piazza Fontana n. 2,

PREMESSO CHE:

- in data 21 marzo 2005, la Regione Lombardia e la Regione Ecclesiastica Lombardia hanno stipulato un Protocollo di Intesa (di seguito denominato "Intesa") per disciplinare il servizio di assistenza religiosa cattolica nelle aziende sanitarie locali, nelle aziende ospedaliere e, in generale, in tutte le altre strutture sanitarie pubbliche e private accreditate, nonché nelle strutture pubbliche e private accreditate dedicate allo svolgimento di servizi alla persona, anche di carattere assistenziale (denominati, in via generale, enti gestori);
- l'Intesa contribuisce a costituire -in uno con i principi costituzionali e con le vigenti disposizioni statali e regionali- il quadro di riferimento generale della materia nella Regione Lombardia;
- l'articolo 4 dell'Intesa stabilisce che, sulla base e nel rispetto degli indirizzi e delle direttive contenuti nel medesimo Protocollo, su richiesta anche di una sola delle Parti, gli enti gestori e gli Ordinari diocesani stipulano apposite convenzioni per la disciplina del servizio di assistenza religiosa da svolgere nelle strutture di ricovero;
- la Fondazione, qualificabile quale ente gestore, intende prestare il servizio di assistenza religiosa ai propri degenti ed è, fra l'altro, soggetta alla previsione di cui all'articolo 4 dell'Intesa;
- la Fondazione e la Diocesi convengono di perfezionare fra loro apposito atto convenzionale, coerente con la citata Intesa del 21 marzo 2005 e con i documenti di programmazione aziendale approvati, in particolare il bilancio di previsione e il piano assunzioni;

- per quanto non espressamente disciplinato dalla presente convenzione, continua a valere e a spiegare efficacia il Protocollo di Intesa sopracitato;

SI CONVIENE E SI STIPULA QUANTO SEGUE:

Art. 1

Le premesse costituiscono parte essenziale ed integrante della presente convenzione.

Art. 2

La Fondazione e l'Ordinario Diocesano -sulla base degli indirizzi e dei principi contenuti nell'articolo 2, lettera c), del protocollo d'intesa- stabiliscono che il servizio di assistenza religiosa abbia una dotazione di personale fino a n. 3 assistenti religiosi a contratto di lavoro dipendente a tempo indeterminato, considerato il numero posti letto, la localizzazione dei Presidi e la complessità delle attività della Parrocchia ospedaliera, in coerenza con l'art. 6, comma 2, 3 e 4 e con l'art. 8, comma 1 e 2.

Nel quadro di quanto riportato al paragrafo precedente, si conviene di mantenere in capo alla Fondazione per il servizio di assistenza religiosa n. 2 assistenti religiosi con rapporto di lavoro dipendente a tempo indeterminato.

Si conviene, inoltre, di prevedere la possibilità di immissione in servizio di un ulteriore assistente religioso con contratto di lavoro secondo normativa vigente.

Integrano altresì il servizio reso dalla Parrocchia ospedaliera n. 5 Religiose, ed in particolare n. 4 Suore della Congregazione delle Suore di Carità delle Sante Bartolomea Capitanio e Vincenza Gerosa, dette "Suore di Maria Bambina", nonché n. 1 Consacrata dell'Istituto delle Ausiliarie Diocesane, per le quali viene stipulata apposita convenzione con gli Enti religiosi di appartenenza.

Qualsiasi variazione nel numero degli assistenti religiosi sarà stabilita in accordo tra le parti, tenendo conto del numero, della qualità e delle necessità dei degenti o di altre particolari esigenze.

Per quanto riguarda tutto il personale collaborante con la Parrocchia ospedaliera e nel quadro della più ampia collaborazione tra l'Ente gestore e gli altri Enti religiosi convenzionati, le Parti stabiliscono, anche in considerazione dell'interesse superiore del servizio reso, che il predetto personale è alle dirette dipendenze funzionali del Responsabile della Parrocchia ospedaliera, mentre la responsabilità gerarchica resta in capo al Superiore competente dell'Ordine religioso di appartenenza.

L'Ordinario Diocesano si impegna a dare formale comunicazione alla Fondazione della nomina del Responsabile della Parrocchia ospedaliera e dei collaboratori stabili.

Art. 3

Il servizio di assistenza religiosa oggetto della presente convenzione comporta:

- l'assistenza spirituale e morale dei degenti, dei loro familiari, del personale e di

- tutti coloro che a qualsiasi titolo fanno parte della comunità ospedaliera;
- l'amministrazione dei Sacramenti e dei sacramentali;
 - la celebrazione delle Sante Messe e delle altre funzioni di culto cattolico secondo le norme canoniche e liturgiche;
 - il contributo in materia di etica e di umanizzazione nella formazione del personale in attività di servizio;
 - l'accompagnamento spirituale e umano e la relazione d'aiuto.

Art. 4

Al fine di assicurare il servizio di assistenza religiosa, la Fondazione, si avvale delle prestazioni dei seguenti assistenti religiosi¹:

1. numero 2 assistenti religiosi, con contratto di durata indeterminata, a tempo pieno, con inquadramento previsto dal Contratto Collettivo Nazionale di Lavoro del comparto del personale del servizio sanitario nazionale con riferimento a quello applicato al personale di categoria "D"²;
2. numero 1 assistente religioso, con contratto di lavoro secondo normativa vigente.

Gli assistenti religiosi e tutti i soggetti che a vario titolo li coadiuvano hanno diritto di consumare i pasti (prima colazione, pranzo e cena) forniti dalla Fondazione, con oneri e agevolazioni corrispondenti a quelli riconosciuti ai dipendenti del medesimo ente gestore.

Art. 5

Gli assistenti religiosi sono tenuti all'osservanza dei doveri previsti dalle leggi e dai regolamenti per i dipendenti, in quanto compatibili, e dall'art. 8 dell'Intesa. L'esonero dal servizio degli assistenti religiosi è disposto dalla Fondazione, per gravi e documentati motivi, in accordo con l'Ordinario Diocesano, in ogni caso secondo le procedure contrattuali, che si applicano anche al personale con rapporto di lavoro a tempo determinato o diverso da quello subordinato.

Art. 6

Gli assistenti religiosi sono tenuti a documentare la loro presenza in servizio, nel rispetto del debito orario, attraverso le modalità più idonee da concordarsi con l'Amministrazione.

In forza delle prerogative contrattuali per esigenze di ferie e riposi settimanali, aspettative e/o permessi retribuiti, gli assistenti religiosi in servizio saranno sostituiti da altri, designati dall'Ordinario Diocesano, che godranno del trattamento previsto dall'articolo 9, comma 3, del protocollo d'intesa. Il

¹ Le tipologie di rapporto di lavoro previste alle successive lettere a) e b) possono essere fra loro alternative, con rimando a quanto stabilito dall'articolo 7 dell'Intesa.

² Cf art. 7, comma 1, dell'Intesa. In caso di pluralità di assistenti religiosi con rapporto di lavoro subordinato occorre ripetere la formula.

medesimo trattamento è applicabile anche nei casi di malattia, a decorrere dal quindicesimo giorno di assenza del titolare.

La Fondazione si impegna a comunicare annualmente all'Ordinario Diocesano il programma delle attività di formazione e di aggiornamento che vedono coinvolti gli assistenti religiosi. Il programma tiene conto delle richieste presentate dagli assistenti religiosi e delle necessità che si evidenziano nello svolgimento del servizio.

Art. 7

La Fondazione mette a disposizione della Parrocchia ospedaliera gli spazi e le dotazioni di seguito indicati:

CHIESE

- chiesa e sacrestia di Santa Maria Annunciata, ubicate in Milano, Via Festa del Perdono n. 9, all'interno dell'Università Statale degli Studi. Questa chiesa potrà anche essere utilizzata dalla Cappellania dell'Università Statale per la cura spirituale degli studenti universitari e in particolar modo quelli della Facoltà di Medicina: l'Ordinario Diocesano solleva la Fondazione da ogni responsabilità per questo utilizzo riconoscendo la responsabilità in capo alla Cappellania Universitaria;
- chiesa e sacrestia in San Giuseppe ai Padiglioni, ubicate in Milano, Via F. Sforza n. 35;
- chiesa e sacrestia di Santa Maria Addolorata, ubicate in Milano, Via Pace n. 9;
- chiesa e sacrestia dei SS. Innocenti, ubicate in Milano, Via della Commenda n. 12;
- nonché gli arredi, le attrezzature e gli accessori di cui all'elenco allegato sub "A";

UFFICI

- locale ad uso ufficio, ubicato in Via F. Sforza n. 35 presso padiglione Litta e locale ad uso archivio ubicato in Via Commenda n. 12 nei pressi della Chiesa SS. Innocenti, con relativi arredi, attrezzature ed accessori;
- locale per la riunione del Consiglio Pastorale e altre manifestazioni promosse dalla Parrocchia ospedaliera da utilizzarsi, previo accordo con la Direzione Sanitaria, ubicato presso il Padiglione Monteggia, I piano, Aula 1 o 2, Via F. Sforza n. 35;

ALLOGGI

- appartamento ubicato in Via F. Sforza n. 32 (1° piano), di superficie pari a circa 80 mq, dotato di tre locali più servizi;
- una stanza con bagno, ubicati in Via F. Sforza n. 32 (1° piano), adiacenti all'appartamento precedente ma con entrata autonoma;
- appartamento ubicato in Via della Commenda n. 12, all'interno della Clinica Mangiagalli, di superficie pari a circa 80 mq, dotato di tre locali più servizi;
- locali superiori alla chiesa Santa Maria Annunciata, di superficie pari a circa

234 mq. La parrocchia ospedaliera, prende atto che il "Progetto di Percorso espositivo museale" interesserà i predetti locali, e che tali locali sono attualmente adibiti a deposito di pregiati beni artistici della Fondazione. La Fondazione garantisce di destinare alla Parrocchia spazi di metratura analoga, utilizzabili per l'abitazione dei cappellani, nell'area ospedaliera di via Francesco Sforza, 35, entro l'attivazione delle funzioni ospedaliere nella nuova struttura in fase di realizzazione.

Si precisa che gli arredi, i suppellettili sacri e tutto ciò che riguarda la celebrazione liturgica delle Chiese sopraindicate sono di proprietà della Parrocchia ospedaliera e che gli arredi degli alloggi sono di proprietà del personale religioso.

In relazione a quanto previsto all'art. 10, comma 4, del Protocollo d'Intesa, sono a carico della Fondazione le usuali spese di culto, nonché quelle di conservazione degli arredi, suppellettili e attrezzature occorrenti per il funzionamento del servizio, la manutenzione ordinaria e straordinaria degli spazi in uso, le pulizie, nonché le spese di illuminazione e riscaldamento di tutti i locali adibiti al servizio di assistenza religiosa. Gli assistenti religiosi sono consegnatari responsabili dei beni mobili ed immobili destinati all'assolvimento del servizio in parola.

Art. 8

Le offerte raccolte durante le celebrazioni sono destinate alla Parrocchia ospedaliera.

Art. 9

La presente convenzione ha validità dall'1 gennaio 2021 e sino al 31 dicembre 2023.

E' altresì fatta salva l'eventuale revisione e/o integrazione annuale delle condizioni contenute nella presente convenzione, previo accordo scritto tra le parti.

Letto, confermato e sottoscritto.
Milano, _____

Fondazione IRCCS Ca' Granda Ospedale Maggiore Policlinico
Il Direttore Generale
dott. Ezio Belleri

Ordinario Diocesano della Diocesi di Milano
S.E. Mons. Franco Maria Giuseppe Agnesi

Chiesa della Beata Vergine Addolorata

scultura
Cristo crocefisso
Alberti 000197



statua devozionale
Pietà
Sculpture 000045



altare maggiore
1



candelieri
6



candelieri
1



candelieri d'altare
4



croce d'altare
1



crocefisso
1



formelle della via crucis
14



inginocchiatoio
2



lavabo da sacrestia
1

allegato sub "A"



leggio da tavolo pieghevole
1



leggio da tavolo pieghevole
1



ostensorio
1

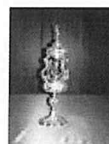

panca
44
s.n.



reliquiario
1

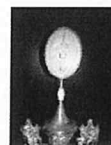

Handwritten signature or mark.

sedia del celebrante
1



sportello di tabernacolo
1



sportello di tabernacolo per oli
santi
1



sportello di tabernacolo per oli
santi
1



tronetto per esposizione eucaristica
1



Chiesa di San Giuseppe al Policlinico

acquasantiera
2



altare
s.n.



altare
s.n.



altare maggiore
s.n.



armadio
1



armadio
2



calice
1



candelieri
6



candelieri
2



candelieri
4



candelieri
6



confessionale
2
s.n.



croce d'altare
1



crocifisso
1



crocifisso
1



crocifisso
Cristo crocefisso
s.n.



dipinto
Il buon samaritano
s.n.



dipinto
Penitenza del figliol prodigo
s.n.



dipinto
Cristo guarisce il paralitico di
Cafarnao
s.n.



dipinto
Cristo guarisce il lebbroso
s.n.



dipinto
Sacra famiglia e angeli
s.n.



dipinto
Giovanni Paolo II tra gli ammalati
del Policlinico
Sacri cit. 000060



inginocchiatoio
6



lampadario
8



lunetta
Sant'Ambrogio
s.n.



lunetta
San Giuseppe e Gesù Bambino
s.n.



lunetta
San Carlo Borromeo in adorazione
della croce
s.n.



lunetta
Sacro Cuore di Gesù
s.n.



lunetta
Sacro Cuore di Maria
s.n.



medaglia con reliquie
4

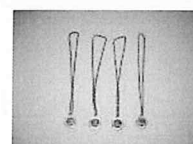

panca
32



piatto per battesimi
1



reliquiario
1



reliquiario
Busto reliquiario
s.n.



reliquiario
Busto reliquiario
s.n.



reliquiario
Busto reliquiario
s.n.



reliquiario
Busto reliquiario
s.n.



reliquiario
Busto reliquiario
s.n.



reliquiario
Busto reliquiario
s.n.



reliquiario
Busto reliquiario
s.n.



reliquiario
Busto reliquiario
s.n.



reliquiario a urna
4



scultura
Ritratto di Carlotta Caldara
s.n.



sportello di tabernacolo per oli
santi
2



statua



statua vestita



tavolino da parete
2



14

vetrata
San Camillo de Lellis
s.n.



vetrata
Sant'Agnese
s.n.



vetrata
San Vincenzo de Paoli
s.n.



vetrata
Beata Bartolomea Capitanio
s.n.



via crucis
14
Via Crucis
s.n.



Chiesa di Santa Maria Annuciata

abaco con alzata
1



altare maggiore
1
s.n.



armadio
1
armadio



armadio
1
s.n.



armonium
2



balaustrata in marmo



banco del celebrante
1



bassorilievo
4



candelabro d'altare



candelabro portatile
6



candeliere d'altare
6



cattedra cardinalizia



croce processionale
1
s.n.



fonte battesimale
1
fonte battesimale
s.n.



grata



inginocchiatoio
4



leggio



mosaico pavimentale



organo



paliotto con agnello ricamato



paliotto con san camillo de lellis



paliotto in tessuto bianco



paliotto in tessuto rosso



panca
16



reliquiario a busto
1
S. Ambrogio
s.n.



reliquiario a busto
1
S. Carlo Borromeo
s.n.



reliquiario a busto
1
S. Agostino
s.n.



reliquiario a busto
1
Santo Vescovo
s.n.



sedia
5
s2



sedia
1
s2



sedia
1
s11



sedia
1
s.n.



sedia
140



serie di sedie
6
s11



statua
4



tabernacolo in legno dipinto



triangolo per esposizione
eucaristica
2



acquasantiera da parete
2
s.n.



altare maggiore
s.n.



cancello di balastrata
s.n.



candeliere
s.n.



coperta di libro liturgico
s.n.



cornice
s.n.



crocifisso
Cristo crocefisso
s.n.



crocifisso
Cristo crocefisso
s.n.



crocifisso
Cristo crocefisso
s.n.



dipinto
Santa Lucia
Sacri cit. 000025



dipinto
Sant'Anna
Sacri cit. 000026



dipinto
Sant'Agata
Sagri cit. 000027



dipinto
San Giulio presbitero
Sagri cit. 000028



dipinto
Sacro Cuore di Gesù
Sagri cit. 000043



dipinto
Sacro cuore di Maria
Sagri cit. 000044



dipinto
S. Giuseppe



dipinto
Madonna con bambino



dipinto
Immacolata concezione
Sagri cit. 000010



dipinto
Natività di Gesù
Sagri cit. 000018



dipinto
Incoronazione di spine
Sagri cit. 000023



dipinto
San Camillo de Lellis
Sagri cit. 000054



ostensorio
s.n.



pala d'altare
Annunciazione
Sagri cit. 000030



paliotto
Ultima cena
s.n.



portacandele d'altare
2
s.n.



pulpito
s.n.



reliquiario
San Carlo Borromeo
s.n.



reliquiario
San Francesco di Sales
s.n.



reliquiario
Sant'Ambrogio
s.n.



reliquiario
San Barnaba
s.n.



reliquiario a teca
4
s.n.



sorreggenti simboli e oggetti
liturgici



rilievo
Angeli sorreggenti oggetti liturgici
s.n.



sportello di tabernacolo
Angeli reggenti calice eucaristico
s.n.



stendardo
Annunciazione/ eucaristia
Arredi sacri 000052



stendardo
San Camillo de Lellis visita i
malati
s.n.



stendardo
Tobia e Tobi seppelliscono il
cadavere di una donna
s.n.



vetrata
San Carlo Borromeo porta
all'ospedale la bolla d'indulgenza
per la Festa del Perdono
s.n.



vetrata
Tobia e il figlio seppelliscono i
cadaveri dei babilonesi
s.n.



vetrata
San Camillo de Lellis assiste gli
infermi
s.n.



rilievo
Angelo in preghiera e angioletti

Handwritten signature or mark.

via crucis

1

Stazione V: Simone di Cirene
porta la croce a Gesu'
s.n.



via crucis

Stazione IV: Gesu' incontra la
donna
s.n.



via crucis

Stazione III: Gesu' cade sotto la
croce la prima volta
s.n.



via crucis

Stazione II: Gesu' caricato della
croce
s.n.



via crucis

Stazione I: Gesu' condannato a
morte
s.n.



via crucis

Stazione XIV: Gesu' deposto nel
sepolcro
s.n.



via crucis

Stazione XII: Gesu' innalzato e
morto in croce
s.n.



via crucis

Stazione XI: Gesu' inchiodato alla
Croce
n.



via crucis

Stazione X: Gesu' spogliato e
abbeverato di fiele
s.n.



via crucis

Stazione XI: Gesu' cade sotto la
croce la terza volta
s.n.



Chiesa SS. Innocenti

acquasantiera da parete

1

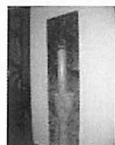

altare maggiore

1



ampolline e vassoio



armadio del fonte battesimale

2



arnadio da sacrestia

1



banco del celebrante

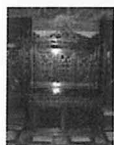

base per il cero pasquale

1



brocca ansata

1



brocchetta battesimale e piatti



calice

1



campanello d'altare

1



campanello d'altare

1



campanello d'altare multiplo

1



candelabro a cinque bracci

2

s.n.



candelabro a cinque bracci

2



candelabro portatile

1



15

candelieri d'altare
10



candelieri d'altare
6

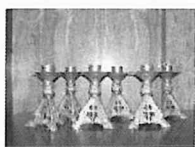

candelieri d'altare
2

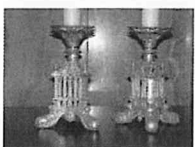

confessionale
2



contenitore per le ceneri
1

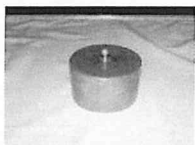

croce astile
1
s.n.



croce d'altare
1



croce d'altare
1



croce d'altare
1



custodia dei vasi per la riserva
degli oli santi
4



dipinto
Presentazione al Tempio
s.n.



dipinto
Immacolata concezione
s.n.



dipinto
Santa con copricapo e libro tra le
mani
s.n.



dipinto
Santa con lucerna
s.n.



dipinto
San Giuseppe e Gesù Bambino
s.n.



dipinto
Battesimo di Cristo
s.n.



dipinto
Sogno di san Giuseppe
s.n.



dipinto
Visita dei Re Magi a Erode
s.n.



dipinto
Spotalizio di Maria Vergine e
angelo annunciante
s.n.



dipinto
Incontro di Maria Vergine e santa
Elisabetta v. visitazione e
annunciata
s.n.



dipinto
Cristo in trono
s.n.

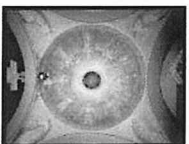

dipinto
Fuga in Egitto
s.n.



dipinto
Strage degli innocenti
s.n.



dipinto
Natività di Gesù
s.n.



dipinto
Anna e Gioachino presentano
Maria al tempio, incoronata da
angeli
s.n.



dipinto
1
Angeli musicanti



fonte battesimale
s.n.



inginocchiatoio
4
s.n.



leggio da parete
1



navicella
1



navicella e turibolo
2



ostensorio
s.n.



panca (quantità: 48)
48
s.n.



panca del celebrante
1



piatto
1

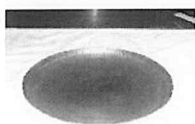

piatto
1



pisside
1



pisside
1



porta a due battenti



porta a due battenti



reliquario
1
s.n.



reliquario
sant'agnese
s.n.



reliquario
San Francesco d'Assisi
s.n.



reliquario
San Carlo Borromeo
s.n.



reliquario
Santa Maria Goretti
s.n.
→ furto 2013



reliquario
Santa Cecilia
s.n.



reliquario
Santa Gemma
s.n.



reliquario
Santa Agnese
s.n.



reliquario
Santa Cecilia
s.n.



reliquiario a capsula a pendente
1



reliquiario a capsula a pendente
1



secchiello e aspersorio
2



secchiello e aspersorio
2



secchiello per acqua santa
1



sedia
1



sedia (quantità: 12)
12
s.n.



sedia a braccioli
1



sedia a braccioli
1



tronetto per esposizione eucaristica
1



turibolo
1



vasetti per oli santi
2



vasetti per oli santi
2

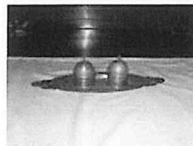

vasetti per oli santi
2

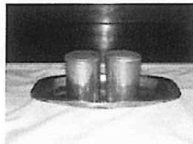

vasetto per il crisma
1



vetrata
Sant'Agnese e Santa Caterina
s.n.



vetrata
Santa Cecilia e Santa Rosa da
Lima
s.n.



vetrata
2
Cherubini, candele, giglio
s.n.

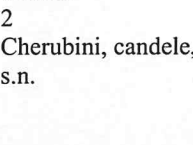



via crucis
14
Via Crucis
s.n.

