



**DELIBERAZIONE CONSILIARE N. 116**

**SEDUTA DEL 21-12-2017**

Presidente: Marco Giachetti

Consiglieri: Carlo Mauro Agliardi  
Pasquale Cannatelli  
Claudio Cogliati  
Marco Di Conza  
Nicolas Gallizzi (assente)  
Paola Pessina (assente)  
Roberto Satolli (assente)

Con l'assistenza del Segretario Massimo Aliberti

Oggetto: CONVENZIONE TRA LA FONDAZIONE IRCCS CA' GRANDA-OSPEDALE MAGGIORE POLICLINICO E L'ORDINARIO DIOCESANO DELLA DIOCESI DI MILANO CIRCA IL SERVIZIO DI ASSISTENZA RELIGIOSA CATTOLICA ATTUATO MEDIANTE LA PARROCCHIA "SANTA MARIA ANNUNCIATA" PRESENTE PRESSO LA FONDAZIONE STESSA

Su proposta del Dirigente della UOC Affari Generali e legali, Convenzioni, dott.ssa Maria Teresa Bottanelli

Con il parere favorevole del Responsabile della U.O.C. Economico Finanziaria: Roberto Alberti

L'atto si compone di n. 26 pagine di cui n. 23 pagine di allegati parte integrante

**I presente provvedimento è soggetto a pubblicazione all'Albo Pretorio.**

[Atti n. 1708/2017 all. ....]



171



## IL CONSIGLIO DI AMMINISTRAZIONE

**RICHIAMATO** il Protocollo di intesa tra la Regione Lombardia e la Regione Ecclesiastica Lombardia per la disciplina del servizio di assistenza religiosa cattolica negli enti sanitari ed assistenziali pubblici e privati accreditati, approvato con Delibera di Giunta Regionale n. VII/20593 dell'11 febbraio 2005;

**RICHIAMATA** la deliberazione n. 191 del 25 giugno 2015 riguardante la riallocazione alla Parrocchia dei locali superiori alla Chiesa Santa Maria dell'Annunciata;

**PRESO ATTO** che con deliberazione consiliare n. 223 del 20 novembre 2015, è stata approvata la Convenzione tra la Fondazione IRCCS e l'Ordinario della Diocesi di Milano,

**CONSIDERATO** che la predetta Convenzione, sottoscritta in data 16 dicembre 2015, ha validità sino al 31 dicembre 2017;

**RITENUTO** di dover provvedere al rinnovo della Convenzione tra la Fondazione IRCCS e l'Ordinario della Diocesi di Milano;

**PRESO ATTO** del "Progetto di percorso espositivo museale", presentato nell'odierno Consiglio di Amministrazione, di cui agli atti n. 1708/2017, con cui si prevede l'allestimento di un percorso museale presso Palazzo Uffici, attraverso l'esposizione delle opere d'arte e dei beni storici e artistici della Ca' Granda nonché, la programmazione di attività di studio, ricerca ed eventi aperti al pubblico;

**RILEVATO** che il sopracitato "Progetto di percorso espositivo museale" è in coerenza con la destinazione funzionale di Palazzo Uffici, prevista dall'Accordo di Programma per la realizzazione del nuovo Ospedale, Il Atto Integrativo, di cui il Decreto del Presidente Regione Lombardia n. 459 del 13 luglio 2016;

**RITENUTO** opportuno addivenire alla stipulazione di una nuova convenzione che tenga conto del "Progetto di percorso espositivo museale" e della conseguente condivisione di destinare ai fini museali i locali superiori alla Chiesa Santa Maria Annunciata, seppur nelle disponibilità della Parrocchia, garantendo nel contempo in sostituzione, appena si renderanno disponibili, degli spazi di metratura analoga all'interno dell'area ospedaliera di via Francesco Sforza 35;

**PRESO ATTO** del testo della nuova convenzione parte integrante e sostanziale del presente provvedimento;

**PREVIA VOTAZIONE** resa ai sensi di legge, da cui risultano n. 5 voti favorevoli su n. 5 votanti,

### DELIBERA

per le motivazioni richiamate in premessa:

1. di prendere atto del "Progetto di percorso espositivo museale" di cui agli atti n. 1708/2017;
2. di approvare lo schema della nuova convenzione, che allegato al presente provvedimento ne costituisce parte integrante e sostanziale;





Il Consiglio di Amministrazione

3. di dare mandato al Direzione Generale e al Direttore Amministrativo, della Fondazione IRCCS Ca' Granda Ospedale Maggiore Policlinico, di procedere alla relativa sottoscrizione;
4. di prendere atto che la convenzione avrà validità dal 1° gennaio 2018 sino al 31 dicembre 2020;
5. di disporre la pubblicazione del presente provvedimento all'Albo Pretorio della Fondazione, ai sensi dell'art. 32 della legge n. 69/2009 e della l.r. n. 33/2009 ss.mm.ii..

**Il Segretario**

Massimo Aliberti

**Il Presidente**

Marco Giachetti

REGISTRATA NEL VERBALE DELLE DELIBERAZIONI  
IN DATA 2.1.DIC. 2017 N. ....1.16...





**CONVENZIONE TRA LA FONDAZIONE IRCCS CA' GRANDA OSPEDALE  
MAGGIORE POLICLINICO E L'ORDINARIO DIOCESANO DELLA DIOCESI  
DI MILANO CIRCA IL SERVIZIO DI ASSISTENZA RELIGIOSA CATTOLICA  
ATTUATO MEDIANTE LA PARROCCHIA "SANTA MARIA ANNUNCIATA"  
PRESENTE PRESSO LA FONDAZIONE STESSA**

**TRA**

La **Fondazione IRCCS Ca' Granda Ospedale Maggiore Policlinico**, con sede in Milano, via Francesco Sforza n. 28, (partita I.V.A. n. 04724150968), di seguito denominata Fondazione, nella persona del Direttore Generale dott.ssa Simona Girolidi, domiciliato per la carica presso detta sede;

**E**

**l'Ordinario Diocesano della Diocesi di Milano**, nella persona di Mons. Bruno Marinoni, nella sua qualità di delegato *ad omnia*, per le Sue competenze domiciliato in Milano, Piazza Fontana n. 2,

**PREMESSO CHE:**

- in data 21 marzo 2005, la Regione Lombardia e la Regione Ecclesiastica Lombardia hanno stipulato un Protocollo di Intesa (di seguito denominato "Intesa") per disciplinare il servizio di assistenza religiosa cattolica nelle aziende sanitarie locali, nelle aziende ospedaliere e, in generale, in tutte le altre strutture sanitarie pubbliche e private accreditate, nonché nelle strutture pubbliche e private accreditate dedicate allo svolgimento di servizi alla persona, anche di carattere assistenziale (denominati, in via generale, enti gestori);
- l'Intesa contribuisce a costituire –in uno con i principi costituzionali e con le vigenti disposizioni statali e regionali– il quadro di riferimento generale della materia nella Regione Lombardia;
- l'articolo 4 dell'Intesa stabilisce che, sulla base e nel rispetto degli indirizzi e delle direttive contenuti nel medesimo Protocollo, su richiesta anche di una sola delle Parti, gli enti gestori e gli Ordinari diocesani stipulano apposite convenzioni per la disciplina del servizio di assistenza religiosa da svolgere nelle strutture di ricovero;
- la Fondazione, qualificabile quale ente gestore, intende prestare il servizio di assistenza religiosa ai propri degenti ed è, fra l'altro, soggetta alla previsione di cui all'articolo 4 dell'Intesa;
- la Fondazione e la Diocesi convengono di perfezionare fra loro apposito atto convenzionale, coerente con la citata Intesa del 21 marzo 2005 e con i documenti di programmazione aziendale approvati, in particolare il bilancio di previsione e il piano assunzioni;



- per quanto non espressamente disciplinato dalla presente convenzione, continua a valere e a spiegare efficacia il Protocollo di Intesa sopracitato;

## **SI CONVIENE E SI STIPULA QUANTO SEGUE:**

### **Art. 1**

Le premesse costituiscono parte essenziale ed integrante della presente convenzione.

### **Art. 2**

La Fondazione e l'Ordinario Diocesano -sulla base degli indirizzi e dei principi contenuti nell'articolo 2, lettera c), del protocollo d'intesa- stabiliscono che il servizio di assistenza religiosa abbia una dotazione di personale fino a n. 3 assistenti religiosi a contratto di lavoro dipendente a tempo indeterminato, considerato il numero posti letto, la localizzazione dei Presidi e la complessità delle attività della Parrocchia ospedaliera, in coerenza con l'art. 6, comma 2, 3 e 4 e con l'art. 8, comma 1 e 2.

Nel quadro di quanto riportato al paragrafo precedente, si conviene di mantenere in capo alla Fondazione per il servizio di assistenza religiosa n. 2 assistenti religiosi con rapporto di lavoro dipendente a tempo indeterminato.

Si conviene, inoltre, di prevedere la possibilità di immissione in servizio di un ulteriore assistente religioso con contratto di lavoro secondo normativa vigente.

Integrano altresì il servizio reso dalla Parrocchia ospedaliera n. 5 Religiose, ed in particolare n. 4 Suore della Congregazione delle Suore di Carità delle Sante Bartolomea Capitanio e Vincenza Gerosa, dette "Suore di Maria Bambina", nonché n. 1 Consacrata dell'Istituto delle Ausiliarie Diocesane, per le quali viene stipulata apposita convenzione con gli Enti religiosi di appartenenza.

Qualsiasi variazione nel numero degli assistenti religiosi sarà stabilita in accordo tra le parti, tenendo conto del numero, della qualità e delle necessità dei degenti o di altre particolari esigenze.

Per quanto riguarda tutto il personale collaborante con la Parrocchia ospedaliera e nel quadro della più ampia collaborazione tra l'Ente gestore e gli altri Enti religiosi convenzionati, le Parti stabiliscono, anche in considerazione dell'interesse superiore del servizio reso, che il predetto personale è alle dirette dipendenze funzionali del Responsabile della Parrocchia ospedaliera, mentre la responsabilità gerarchica resta in capo al Superiore competente dell'Ordine religioso di appartenenza.

L'Ordinario Diocesano si impegna a dare formale comunicazione alla Fondazione della nomina del Responsabile della Parrocchia ospedaliera e dei collaboratori stabili.

### **Art. 3**

Il servizio di assistenza religiosa oggetto della presente convenzione comporta:

- l'assistenza spirituale e morale dei degenti, dei loro familiari, del personale e di



tutti coloro che a qualsiasi titolo fanno parte della comunità ospedaliera;

- l'amministrazione dei Sacramenti e dei sacramentali;
- la celebrazione delle Sante Messe e delle altre funzioni di culto cattolico secondo le norme canoniche e liturgiche;
- il contributo in materia di etica e di umanizzazione nella formazione del personale in attività di servizio;
- l'accompagnamento spirituale e umano e la relazione d'aiuto.

#### **Art. 4**

Al fine di assicurare il servizio di assistenza religiosa, la Fondazione, si avvale delle prestazioni dei seguenti assistenti religiosi<sup>1</sup>:

1. numero 2 assistenti religiosi, con contratto di durata indeterminata, a tempo pieno, con inquadramento previsto dal Contratto Collettivo Nazionale di Lavoro del comparto del personale del servizio sanitario nazionale con riferimento a quello applicato al personale di categoria "D"<sup>2</sup>;
2. numero 1 assistente religioso, con contratto di lavoro secondo normativa vigente.

Gli assistenti religiosi e tutti i soggetti che a vario titolo li coadiuvano hanno diritto di consumare i pasti (prima colazione, pranzo e cena) forniti dalla Fondazione, con oneri e agevolazioni corrispondenti a quelli riconosciuti ai dipendenti del medesimo ente gestore.

#### **Art. 5**

Gli assistenti religiosi sono tenuti all'osservanza dei doveri previsti dalle leggi e dai regolamenti per i dipendenti, in quanto compatibili, e dall'art. 8 dell'Intesa. L'esonero dal servizio degli assistenti religiosi è disposto dalla Fondazione, per gravi e documentati motivi, in accordo con l'Ordinario Diocesano, in ogni caso secondo le procedure contrattuali, che si applicano anche al personale con rapporto di lavoro a tempo determinato o diverso da quello subordinato.

#### **Art. 6**

Gli assistenti religiosi sono tenuti a documentare la loro presenza in servizio, nel rispetto del debito orario, attraverso le modalità più idonee da concordarsi con l'Amministrazione.

In forza delle prerogative contrattuali per esigenze di ferie e riposi settimanali, aspettative e/o permessi retribuiti, gli assistenti religiosi in servizio saranno sostituiti da altri, designati dall'Ordinario Diocesano, che godranno del trattamento previsto dall'articolo 9, comma 3, del protocollo d'intesa. Il

---

<sup>1</sup> Le tipologie di rapporto di lavoro previste alle successive lettere a) e b) possono essere fra loro alternative, con rimando a quanto stabilito dall'articolo 7 dell'Intesa.

<sup>2</sup> Cf art. 7, comma 1, dell'Intesa. In caso di pluralità di assistenti religiosi con rapporto di lavoro subordinato occorre ripetere la formula.



medesimo trattamento è applicabile anche nei casi di malattia, a decorrere dal quindicesimo giorno di assenza del titolare.

La Fondazione si impegna a comunicare annualmente all'Ordinario Diocesano il programma delle attività di formazione e di aggiornamento che vedono coinvolti gli assistenti religiosi. Il programma tiene conto delle richieste presentate dagli assistenti religiosi e delle necessità che si evidenziano nello svolgimento del servizio.

### **Art. 7**

La Fondazione mette a disposizione della Parrocchia ospedaliera gli spazi e le dotazioni di seguito indicati:

#### **CHIESE**

- chiesa e sacrestia di Santa Maria Annunciata, ubicate in Milano, Via Festa del Perdono n. 9, all'interno dell'Università Statale degli Studi;
- chiesa e sacrestia in San Giuseppe ai Padiglioni, ubicate in Milano, Via F. Sforza n. 35;
- chiesa e sacrestia di Santa Maria Addolorata, ubicate in Milano, Via Pace n. 9;
- chiesa e sacrestia dei SS. Innocenti, ubicate in Milano, Via della Commenda n. 12;
- nonché gli arredi, le attrezzature e gli accessori di cui all'elenco allegato sub "A";

#### **UFFICI**

- locale ad uso ufficio, ubicato in Via F. Sforza n. 35 presso padiglione Litta e locale ad uso archivio ubicato in Via Commenda n. 12 nei pressi della Chiesa SS. Innocenti, con relativi arredi, attrezzature ed accessori;
- locale per la riunione del Consiglio Pastorale e altre manifestazioni promosse dalla Parrocchia ospedaliera da utilizzarsi, previo accordo con la Direzione Sanitaria, ubicato presso il Padiglione Monteggia, I piano, Aula 1 o 2, Via F. Sforza n. 35;

#### **ALLOGGI**

- appartamento ubicato in Via F. Sforza n. 32 (1° piano), di superficie pari a circa 80 mq, dotato di tre locali più servizi;
- una stanza con bagno, ubicati in Via F. Sforza n. 32 (1° piano), adiacenti all'appartamento precedente ma con entrata autonoma;
- appartamento ubicato in Via della Commenda n. 12, all'interno della Clinica Mangiagalli, di superficie pari a circa 80 mq, dotato di tre locali più servizi;
- locali superiori alla chiesa Santa Maria Annunciata, di superficie pari a circa 234 mq. La parrocchia ospedaliera, prende atto che il "Progetto di Percorso espositivo museale" interesserà i predetti locali, e che tali locali sono attualmente adibiti a deposito di pregiati beni artistici della Fondazione. La Fondazione garantisce di destinare alla Parrocchia spazi di metratura analoga, utilizzabili per l'abitazione dei cappellani, nell'area ospedaliera di via



Francesco Sforza, 35, entro l'attivazione delle funzioni ospedaliere nella nuova struttura in fase di realizzazione.

Si precisa che gli arredi, i suppellettili sacri e tutto ciò che riguarda la celebrazione liturgica delle Chiese sopraindicate sono di proprietà della Parrocchia ospedaliera e che gli arredi degli alloggi sono di proprietà del personale religioso.

In relazione a quanto previsto all'art. 10, comma 4, del Protocollo d'Intesa, sono a carico della Fondazione le usuali spese di culto, nonché quelle di conservazione degli arredi, suppellettili e attrezzature occorrenti per il funzionamento del servizio, la manutenzione ordinaria e straordinaria degli spazi in uso, le pulizie, nonché le spese di illuminazione e riscaldamento di tutti i locali adibiti al servizio di assistenza religiosa. Gli assistenti religiosi sono consegnatari responsabili dei beni mobili ed immobili destinati all'assolvimento del servizio in parola.

#### **Art. 8**

Le offerte raccolte durante le celebrazioni sono destinate alla Parrocchia ospedaliera.

#### **Art. 9**

La presente convenzione ha validità dall'1 gennaio 2018 e sino al 31 dicembre 2020.

E' altresì fatta salva l'eventuale revisione e/o integrazione annuale delle condizioni contenute nella presente convenzione, previo accordo scritto tra le parti.

Letto, confermato e sottoscritto.

Milano, \_\_\_\_\_

Fondazione IRCCS Ca' Granda Ospedale Maggiore Policlinico	
Il Direttore Amministrativo	Il Direttore Generale
(dott. Fabio Agrò)	(dott.ssa Simona Girolidi)

Ordinario diocesano della Diocesi di Milano  
delegato *ad omnia*  
Mons. Bruno Marinoni



## Chiesa della Beata Vergine Addolorata

statua devozionale  
GB Dominione Pietà  
Sculture 45



altare maggiore  
1

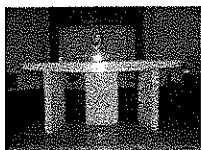

candelieri  
6



candelieri  
1



candelieri d'altare  
4

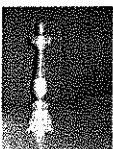

croce d'altare  
1



crocifisso  
1



formelle della via crucis  
14



inginocchiatoio  
2

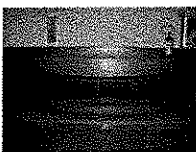

lavabo da sacrestia  
1



leggio da tavolo pieghevole  
1

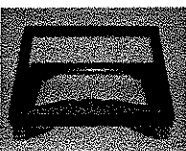

## allegato sub "A"

leggio da tavolo pieghevole  
1

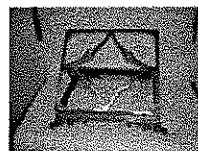

ostensorio  
1

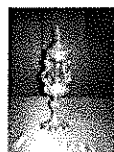

panca  
44  
s.n.

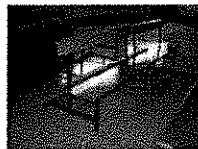

reliquiario  
1



sedia del celebrante  
1



sportello di tabernacolo

1



sportello di tabernacolo per oli  
santi

1

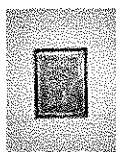

sportello di tabernacolo per oli  
santi

1



tronetto per esposizione eucaristica

1



SP

## Chiesa di San Giuseppe al Policlinico

acquasantiera  
2



altare  
s.n.



altare  
s.n.



altare maggiore  
s.n.



armadio  
1



armadio  
2



calice  
1



candelieri  
6



candelieri  
2

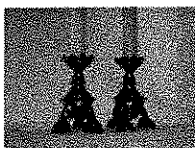

candelieri  
4

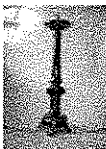

candelieri  
6



confessionale  
2  
s.n.



croce d'altare  
1



crocifisso  
1



crocifisso  
1



crocifisso  
Cristo crocefisso  
s.n.



dipinto  
Sacra famiglia e angeli  
s.n.



lunetta  
San Giuseppe e Gesù Bambino  
s.n.



dipinto  
Il buon samaritano  
s.n.



dipinto  
Giovanni Paolo II tra gli ammalati  
del Policlinico  
Sacri cit. 000060



lunetta  
San Carlo Borromeo in adorazione  
della croce  
s.n.



dipinto  
Penitenza del figliol prodigo  
s.n.



inginocchiatoio  
6



lunetta  
Sacro Cuore di Gesù  
s.n.



dipinto  
Cristo guarisce il paralitico di  
Cafarnaon  
s.n.



lampadario  
8



lunetta  
Sacro Cuore di Maria  
s.n.



dipinto  
Cristo guarisce il lebbroso  
s.n.



lunetta  
Sant'Ambrogio  
s.n.

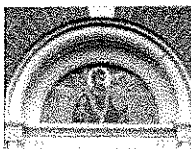

medaglia con reliquie  
4

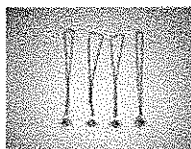

4

panca  
32



piatto per battesimi  
1



reliquiario  
1

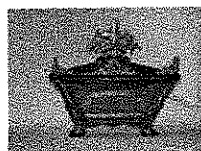

reliquiario  
Busto reliquario  
s.n.



reliquiario  
Busto reliquario  
s.n.



reliquiario  
Busto reliquario  
s.n.



reliquiario  
Busto reliquario  
s.n.



reliquiario  
Busto reliquario  
s.n.

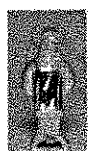

reliquiario  
Busto reliquario  
s.n.



reliquiario  
Busto reliquario  
s.n.



reliquiario  
Busto reliquario  
s.n.



reliquiario a urna  
4



scultura  
Ritratto di Carlotta Caldara  
s.n.

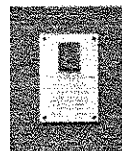

sportello di tabernacolo per oli  
santi  
2



statua



statua vestita



tavolino da parete  
2



vetrata  
San Camillo de Lellis  
s.n.



vetrata  
Sant'Agnese  
s.n.



vetrata  
San Vincenzo de Paoli  
s.n.



vetrata  
Beata Bartolomea Capitanio  
s.n.



via crucis  
14  
Via Crucis  
s.n.



## Chiesa di Santa Maria Annunciata

abaco con alzata  
1

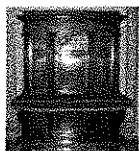

altare maggiore  
1  
s.n.

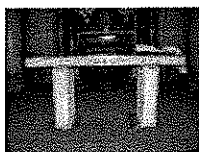

armadio  
1  
armadio



armadio  
1  
s.n.



armonium  
2

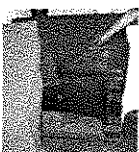

balaustrata in marmo

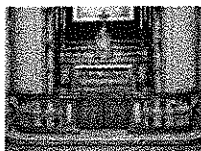

banco del celebrante  
1



bassorilievo  
4



candelabro d'altare



candelabro portatile  
6



candeliere d'altare  
6



cattedra cardinalizia



croce processionale  
1  
s.n.



fonte battesimale  
1  
fonte battesimale  
s.n.



grata

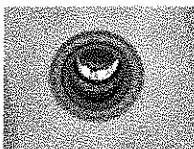

inginocchiatoio  
4



leggio



mosaico pavimentale



organo



paliotto con agnello ricamato

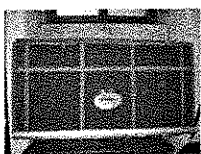

paliotto con san Camillo de Lellis



paliotto in tessuto bianco

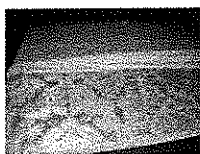

paliotto in tessuto rosso

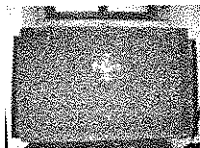

panca  
16



reliquiario a busto  
1  
S. Ambrogio  
s.n.



reliquiario a busto  
1  
S. Carlo Borromeo  
s.n.



reliquiario a busto  
1  
S. Agostino  
s.n.



reliquiario a busto  
1  
Santo Vescovo  
s.n.



sedia  
5  
s2



sedia  
1  
s2



sedia  
1  
s11



sedia  
1  
s.n.





sedia  
140



serie di sedie  
6  
sl1



statua  
4



tabernacolo in legno dipinto



triangolo per esposizione  
eucaristica  
2

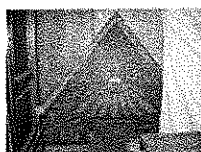

acquasantiera da parete  
2  
s.n.



altare maggiore  
s.n.



cancello di balaustrata  
s.n.



candeliere  
s.n.



coperta di libro liturgico  
s.n.

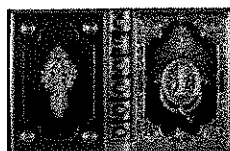

cornice  
s.n.



crocifisso  
Cristo crocefisso  
s.n.



crocifisso  
Cristo crocefisso  
s.n.



crocifisso  
Cristo crocefisso  
s.n.



dipinto  
Santa Lucia  
Sagri cit. 000025



dipinto  
Sant'Anna  
Sagri cit. 000026



*Handwritten signature or mark.*

dipinto  
Sant'Agata  
Sagri cit. 000027



dipinto  
San Giulio presbitero  
Sagri cit. 000028



dipinto  
Sacro Cuore di Gesù  
Sagri cit. 000043



dipinto  
Sacro cuore di Maria  
Sagri cit. 000044



dipinto  
S. Giuseppe  
Sagri cit. 000054



dipinto  
Madonna con bambino  
Sagri cit. 000010



dipinto  
Immacolata concezione  
Sagri cit. 000010



dipinto  
Natività di Gesù  
Sagri cit. 000018



dipinto  
Incoronazione di spine  
Sagri cit. 000023



dipinto  
San Camillo de Lellis  
Sagri cit. 000054



ostensorio  
s.n.



pala d'altare  
Annunciazione  
Sagri cit. 000030



paliotto  
Ultima cena  
s.n.

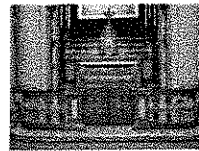

portacandele d'altare  
2  
s.n.



pulpito  
s.n.



reliquiario  
San Carlo Borromeo  
s.n.



reliquiario  
San Francesco di Sales  
s.n.



reliquiario  
Sant'Ambrogio  
s.n.



reliquiario  
San Barnaba  
s.n.



reliquiario a teca  
4  
s.n.



rilievo  
Angelo in preghiera e angioletti  
sorreggenti simboli e oggetti  
liturgici



rilievo  
Angeli sorreggenti oggetti liturgici  
s.n.



sportello di tabernacolo  
Angeli reggenti calice eucaristico  
s.n.



stendardo  
Annunciazione/ eucaristia  
Arredi sacri 000052



stendardo  
San Camillo de Lellis visita i  
malati  
s.n.



stendardo  
Tobia e Tobi seppelliscono il  
cadavere di una donna  
s.n.



vetrata  
San Carlo Borromeo porta  
all'ospedale la bolla d'indulgenza  
per la Festa del Perdono  
s.n.



vetrata  
Tobia e il figlio seppelliscono i  
cadaveri dei babilonesi  
s.n.



vetrata  
San Camillo de Lellis assiste gli  
infermi  
s.n.

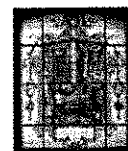

via crucis

1

Stazione V: Simone di Cirene  
porta la croce a Gesù'  
s.n.



via crucis

Stazione IV: Gesù' incontra la  
donna  
s.n.



via crucis

Stazione III: Gesù' cade sotto la  
croce la prima volta  
s.n.



via crucis

Stazione II: Gesù' caricato della  
croce  
s.n.



via crucis

Stazione I: Gesù' condannato a  
morte  
s.n.



via crucis

Stazione XIV: Gesù' deposto nel  
sepolcro  
s.n.



via crucis

Stazione XII: Gesù' innalzato e  
morto in croce  
s.n.



via crucis

Stazione XI: Gesù' inchiodato alla  
Croce  
n.



via crucis

Stazione X: Gesù' spogliato e  
abbeverato di fiele  
s.n.



via crucis

Stazione XI: Gesù' cade sotto la  
croce la terza volta  
s.n.



## Chiesa SS. Innocenti

acquasantiera da parete  
1

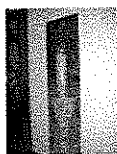

altare maggiore  
1



ampolline e vassoio



armadio del fonte battesimale  
2



armadio da sacrestia  
1



banco del celebrante

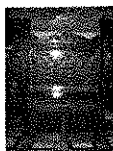

base per il cero pasquale  
1



brocca ansata  
1



brocchetta battesimale e piatti

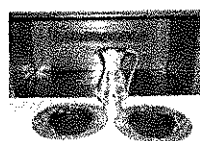

calice  
1



campanello d'altare  
1



campanello d'altare  
1



campanello d'altare multiplo  
1



candelabro a cinque bracci  
2  
s.n.



candelabro a cinque bracci  
2



candelabro portatile  
1



candelieri d'altare  
10

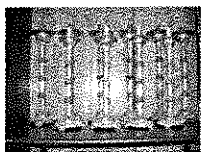

candelieri d'altare  
6

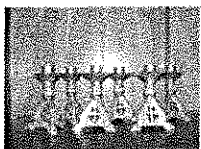

candelieri d'altare  
2

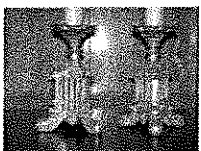

confessionale  
2



contenitore per le ceneri  
1

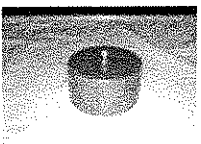

croce astile  
1  
s.n.



croce d'altare  
1



croce d'altare  
1



croce d'altare  
1

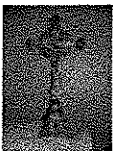

custodia dei vasi per la riserva  
degli oli santi  
4

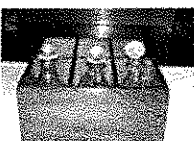

dipinto  
Presentazione al Tempio  
s.n.



dipinto  
Immacolata concezione  
s.n.

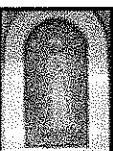

dipinto  
Santa con copricapo e libro tra le  
mani  
s.n.



dipinto  
Santa con lucerna  
s.n.



dipinto  
San Giuseppe e Gesù Bambino  
s.n.



dipinto  
Battesimo di Cristo  
s.n.



dipinto  
Sogno di san Giuseppe  
s.n.

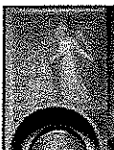

14

dipinto  
Visita dei Re Magi a Erode  
s.n.



dipinto  
Sposalizio di Maria Vergine e  
angelo annunciante  
s.n.



dipinto  
Incontro di Maria Vergine e santa  
Elisabetta v. visitazione e  
annunciata  
s.n.

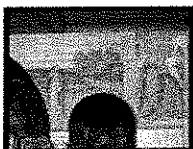

dipinto  
Cristo in trono  
s.n.

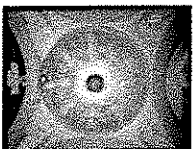

dipinto  
Fuga in Egitto  
s.n.



dipinto  
Strage degli innocenti  
s.n.

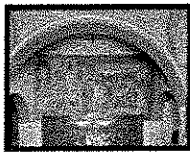

dipinto  
Natività di Gesù  
s.n.

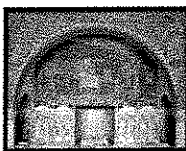

dipinto  
Anna e Gioachino presentano  
Maria al tempio, incoronata da  
angeli  
s.n.



dipinto  
1  
Angeli musicanti  
s.n.



fonte battesimale  
s.n.



inginocchiatoio  
4  
s.n.

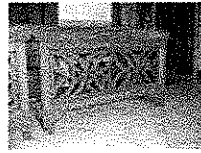

leggio da parete  
1

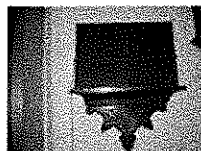

navicella  
1



navicella e turibolo  
2

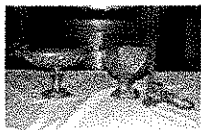

ostensorio  
s.n.

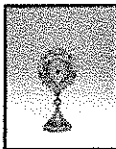

panca (quantità: 48)  
48  
s.n.



panca del celebrante  
1

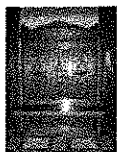

piatto  
1



piatto  
1



pisside  
1

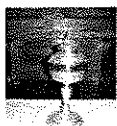

pisside  
1



porta a due battenti



porta a due battenti



reliquario  
1  
s.n.



reliquario  
sant'Agnese  
s.n.



reliquario  
San Francesco d'Assisi  
s.n.



reliquario  
San Carlo Borromeo  
s.n.



reliquario  
Santa Maria Goretti  
s.n.



reliquario  
Santa Cecilia  
s.n.



reliquario  
Santa Gemma  
s.n.



reliquario  
Santa Agnese  
s.n.



reliquario  
Santa Cecilia  
s.n.



*[Handwritten signature]*



reliquiario a capsula a pendente  
1



reliquiario a capsula a pendente  
1



secchiello e aspersorio  
2

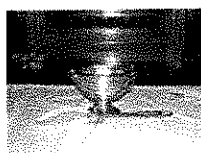

secchiello e aspersorio  
2

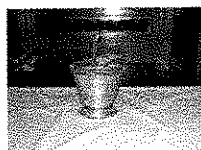

secchiello per acqua santa  
1



sedia  
1



sedia (quantità: 12)  
12  
s.n.



sedia a braccioli  
1



sedia a braccioli  
1



tronetto per esposizione eucaristica  
1



turibolo  
1



vasetti per oli santi  
2



vasetti per oli santi  
2

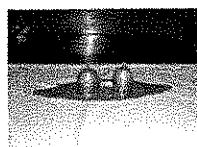

vasetti per oli santi  
2

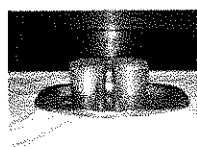

vasetto per il crisma  
1



vetrata  
Sant'Agnese e Santa Caterina  
s.n.



vetrata  
Santa Cecilia e Santa Rosa da  
Lima  
s.n.



vetrata  
2  
Cherubini, candele, giglio  
s.n.

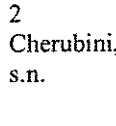



via crucis  
14  
Via Crucis  
s.n.

